進步日報

第五百二十六號

天津市軍事管制委員會報紙雜誌登記證新字第二號

北京郵政總局登記認爲第二類新聞紙類登記證第十三號

社址　天津羅斯福路二四一號

[illegible]

今天本報一大張半

售人民幣五百元外埠不加郵費

電報掛號四一四四　郵政信箱一〇〇

昨天本市發報時間五時二十五

朝鮮解放五週年紀念日
毛主席周總理致電祝賀
並祝抗美的正義戰爭獲得完全勝利

【新華社北京十四日電】本月十五日爲朝鮮解放五週年紀念日，我中央人民政府毛澤東主席和政務院周恩來總理分別致電朝鮮民主主義人民共和國最高人民會議常任委員會金科奉委員長及金日成首相表示祝賀。電文如下：

（一）毛主席賀電

朝鮮民主主義人民共和國最高人民會議常任委員會金科奉委員長閣下：

欣逢朝鮮解放五週年紀念，我代表中華人民共和國中央人民政府及中國人民向閣下及朝鮮人民謹致祝賀之忱。中國人民熱烈擁護朝鮮人民爲抵抗美帝國主義侵略及爭取民族獨立和國家統一而進行的正義戰爭，並深信朝鮮人民一定能贏得最後的勝利。

中華人民共和國中央人民政府主席　毛澤東

一九五〇年八月十四日於北京

（二）周總理賀電

朝鮮民主主義人民共和國

金日成首相閣下：

欣逢朝鮮解放五週年紀念，謹向閣下及朝鮮人民致熱烈的祝賀，並祝英勇的朝鮮人民在閣下領導下堅決地驅逐美國侵略者而獲得完全的勝利。

中華人民共和國中央人民政府政務院總理　周恩來

一九五〇年八月十四日於北京

民革賀電

【新華社北京十五日電】中國國民黨革命委員會主席李濟深電賀朝鮮解放五週年，電文如下：

朝鮮民主主義人民共和國部長會議金日成主席：

在貴國偉大光榮解放五週年的今天，中國國民黨革命委員會，隨同全世界和平民主國家和中華人民共和國中央人民政府之後，謹致最真摯的赤誠向貴國全體人民申賀，並祝貴國和平、統一、獨立、自由的迅速完成。現在美帝國主義對貴國實行的直接侵略，已經被英勇的朝鮮人民軍所擊敗了。在很短的期內，我們可以看到全朝鮮人民的解放，那時我們再舉行更盛大的慶祝。敬致最高敬禮！

中國國民黨革命委員會主席李濟深

民盟賀電

【新華社北京十五日電】中國民主同盟主席張瀾、副主席沈鈞儒電致朝鮮民主主義人民共和國部長會議金日成主席祝賀朝鮮解放五週年。電文如下：

金日成主席：

今天是貴國解放五週年紀念日期，我們謹向你及貴國人民致誠懇熱烈的賀忱，由於你領導的朝鮮人民的艱苦奮鬥，使貴國從日本帝國主義的鐵蹄之下，得到了解放，如今美帝又繼日帝的後塵，妄圖阻撓貴國的獨立統一與自由。貴國人民正在從事偉大的、正義的抗美戰爭，並已獲得輝煌的戰績。我們堅決相信在你的領導之下，英勇的人民軍，必能驅逐美帝出境，完成貴國的統一獨立的大業，加強世界和平民主陣容的力量！敬祝勝利！

中國民主同盟主席：張瀾　副主席：沈鈞儒　八月十五日

我民主婦聯致函朝鮮民主婦聯祝賀

【新華社北京十五日電】中華全國民主婦女聯合會頃致函朝鮮民主婦女聯合會，祝賀朝鮮解放五週年。原函如下：

朝鮮民主婦女聯合會朴正愛、劉英俊夫人：

正當朝鮮人民軍和全朝鮮人民在反對美帝國主義的侵略戰爭中獲得了偉大勝利的時候，我們中國婦女以萬分興奮的心情來熱烈祝賀你們的解放日。

我們對英勇戰鬥的朝鮮人民軍，對在美帝國主義飛機無恥濫炸下仍堅決支援前線，英勇抗擊侵略者的朝鮮兄弟姊妹們，再一次表示衷心的欽佩，並致熱忱的慰問。朝鮮人民的勝利再一次證明：爲正義而戰的人民是無敵的，侵略者不過是外強中乾的紙老虎。我們堅信美帝國主義者不久即將被朝鮮人民全部從朝鮮領土上趕出去。侵略者越遭受失敗，越接近死亡，也就越瘋狂。如臭名遠揚的戰爭販子麥克阿瑟最近在日本與台灣之間跑來跑去，並公開表示要用武力制止我人民解放軍解放台灣，毫無疑問，他仍將遭到失敗，而被我們趕出台灣去。同樣，全亞洲人民，必然會緊密團結起來，共同努力，把侵略者最後趕出亞洲去。

讓我們在你們的解放日高呼：

朝鮮民主主義人民共和國萬歲！

金日成將軍萬歲！

中朝人民友誼萬歲！

把侵略者趕出亞洲去！保衛世界和平！

中華全國民主婦女聯合會　八月十五日

中央人民電台播送朝鮮歌曲

【新華社北京十四日電】中央人民廣播電台爲慶祝朝鮮民主主義人民共和國國慶日，特於明日（八月十五日）十七點三十分至十八點（北京時間）朝鮮語廣播節目內播送朝鮮歌曲，內容如下：朝鮮人民共和國國歌，金日成將軍歌，保衛祖國歌，救國鬥爭歌，人民抗爭歌。

該台波長是：四六八·七公尺，六四〇千週；四九·一公尺，六一〇〇千週；四二·二公尺，七一〇〇千週；四〇公尺，七五〇〇千週。

駐朝大使倪志亮拜會朝鮮外長 商談呈遞國書事

【新華社平壤十四日電】我國駐朝鮮民主主義人民共和國首任特命全權大使倪志亮將軍，於十二日晚七時，偕代辦柴軍武，首次拜會朝鮮外交部部長朴憲永，商談有關呈遞國書事宜。

中國人民代表團赴朝 慰問朝鮮人民
團長郭沫若團員廿餘人

【新華社北京十四日電】以郭沫若、李立三爲首的中華人民共和國人民代表團，已於十一日自北京啟程赴朝鮮。代表團由各人民團體、各民主黨派、少數民族代表二十一人、秘書兩人，共二十三人組成。代表團的任務爲慶祝「八一五」朝鮮人民解放五週年，慰勞勝利地進行抗美戰爭的朝鮮人民，並對朝鮮人民過去對於中國革命的援助，表示深切的感謝。代表團攜有贈送金日成將軍及朝鮮人民軍的錦旗兩面及藥品、影片、慰勞信等。

代表團臨行時，北京各界在車站舉行了盛大歡送會。到會者有中國人民政協全國委員會代表陳叔通、沈鈞儒、史良，政務院代表黃炎培、羅隆基，外交部副部長章漢夫，北京市副市長吳晗，及各民主黨派各人民團體代表邵力子、章伯鈞、馬叙倫、劉寧一、鄧穎超、馮文彬、沈雁冰、李四光、陶孟和、蕭明等一千五百餘人。政務院副總理黃炎培首先致歡送詞說：中朝兩國人民有幾千年的友誼。今天，在共同抗擊美帝國主義侵略的鬥爭中，全中國人民的心都在朝鮮人民的勝利。代表團把全中國人民對朝鮮人民熱烈的慰問和崇高的敬意，帶到朝鮮去。史良講話，她指出：美帝侵略朝鮮同時，又公開侵略我國的領土台灣，這說明美帝是中國人民和朝鮮人民的共同敵人。因此，朝鮮人民的勝利，也就是我們中國人民的勝利。中華全國總工會副主席劉寧一說：希望代表團把我們中國工人階級和中國人民的欽佩與崇高敬意帶給朝鮮的兄弟姊妹們，並且告訴他們，全中國五萬萬人民堅決作他們的後盾，以爭取我們的共同勝利。中華全國民主婦女聯合會副主席鄧穎超說：對於遭受美帝國主義者野蠻轟炸殘殺的朝鮮和平人民、婦女和兒童，我們寄予無限的關懷與同情。我們中國婦女願盡一切力量，支援朝鮮人民爲祖國統一和獨立的鬥爭。繼起講話者有北京市副市長吳晗和北京市人民反對美國侵略台灣朝鮮運動委員會主任蕭明。

最後由中國人民代表團團長郭沫若致答詞說：「我們這一次去，一定要竭誠地代表我們全中國人民，向朝鮮人民致敬，向朝鮮人民軍致敬，向朝鮮人民領袖金日成將軍致敬！同時，我們一定要向朝鮮人民傳達我們中國人民的鋼鐵般的意志：不管窮兇極惡的美帝國主義的任何阻撓，我們一定要解放台灣和中國的全部領土，我們一定要支持朝鮮人民的正義戰爭，支持全亞洲人民的爭取獨立解放的革命運動。」

歡送會在熱烈的掌聲與中、朝兩國人民友誼萬歲的歡呼聲中結束。

朝鮮民主主義人民共和國駐中國大使李周淵及參贊崔英曾率領大使館館員，到車站送行，並向代表團獻花。

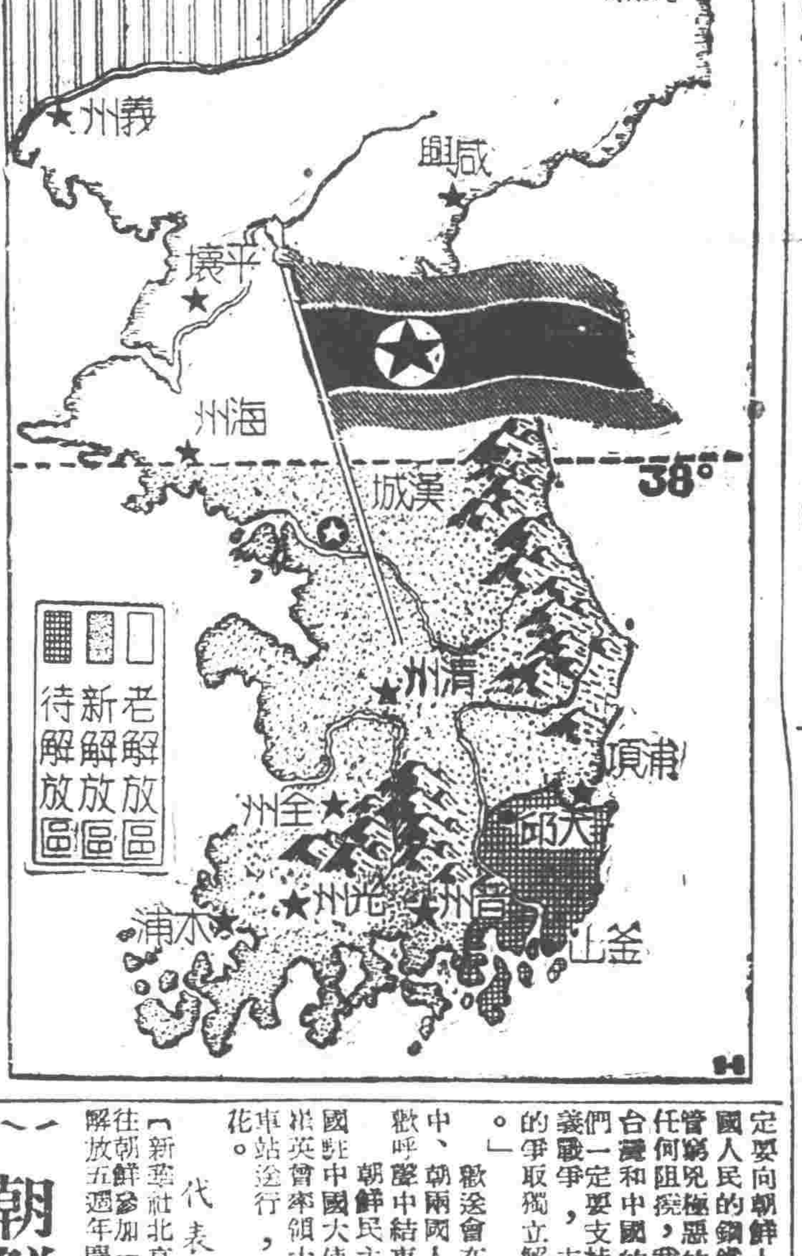

今天本報提要

㊀朝鮮解放五週年紀念 毛主席周總理民革民盟等致電祝賀

㊁中國人民代表團郭沫若李立三等一行二十三人赴朝鮮慰問

㊂朝鮮人民軍解放東海岸要港浦項

㊃馬立克八月十一日安理會上演說全文（以上一版）

㊄全國水力發電工程會議決定發展水力發電事業

㊅津公私營銀行業聯合銀團昨成立（以上二版）

㊆津破獲反動組織（以上三版）

㊇戰鬥中的朝鮮民主主義人民共和國（四版）

㊈「八·一五」紀念特刊（五、六版）

朝鮮祖國統一民主戰線 發佈「八·一五」紀念口號

【新華社平壤十四日電】朝鮮祖國統一民主主義戰線中央委員會頃發佈「八·一五」解放五週年紀念口號，號召朝鮮全體人民一致奮起，爲乾淨消滅敵人，爲解放全部國土而奮鬥。紀念口號首先向偉大的蘇聯紅軍、蘇聯人民、蘇聯人民領袖斯大林致敬。口號號召英勇的人民軍「與敵人展開殘酷的戰鬥，堅守祖國的獨立、自由和榮譽，更加提高掃蕩敵人的氣勢！」「要更無情地掃蕩敵人！進擊敵人，不要讓它有喘息機會！」「消滅美國侵略者！」「迅速拯救尚未解放地區的人民！」口號並號召英勇的游擊隊員們配合人民軍，「在敵人後方打擊敵人！」口號向前線、後方、已解放的和待解放的全體人民——工人、農民、青年、婦女、藝術家、企業家、商人們發出號召：「爲前線貢獻一切！」「把敵人消滅乾淨！」口號指出：「敵人是狡猾而兇惡的。應該更加提高警惕性！」「及時揭發並粉碎[illegible]諸分子、破壞分子、暗害分子、密探及間諜，更加鞏固我們的後方！」口號最後號召愛國政黨及社會團體所有黨員會員，更加強化祖國戰線，更堅強地團結在共和國政府周圍，爲消滅美帝國主義侵略武裝和李承晚匪幫而一致奮起！

在八月十一日安理會上 蘇聯代表馬立克演說全文

【新華社訊】塔斯社紐約十三日電：馬立克於八月十一日在安理會會議上宣稱：蘇聯政府根據確鑿的材料及無可爭辯的事實，已對美國政府侵略朝鮮人民的行動作了它的評價。蘇聯駐安理會代表團奉蘇聯政府的訓令，根據各項事實與對侵略一詞公認的國際定義，已說明並證明美國政府對朝鮮人民犯了粗暴的侵略行爲，美國政府是侵略者。美國的代表未能駁倒這些事實的任何一項。

大家知道：自從一開始以來，安理會中討論朝鮮問題即一直是依照對朝鮮突發事件以及事情本質的片面之詞進行的，是完全以美國代表團所提供的片面的，別有用心給的材料爲根據的。

引據聯合國朝鮮委員會的所謂報告是站不住腳的。大家都知道：這個委員會本身向聯合國作的報告也完全是根據那個見不得人的、片面的與捏造的美國及李承晚方面提供的情報。

這個委員會的組成成份絲毫不能夠保證其客觀性。美國代表所引用的該委員會主要報告是由一個叫司徒（譯音）的國民黨分子所簽署的。即使是最天真的人也不能夠相信國民黨集團代表的客觀性，因爲這個集團是爲美國政府服務並領受美國政府的津貼的。美國的代表狂然地以這些由麥克阿瑟操縱的委員會的虛構的報告來支持他對朝鮮民主主義人民共和國的指責。

美國代表所提到的朝鮮委員會的主要報告是聯合國秘書處於六月二十九日接到的電報，其中的報告據說是根據六月二十四日的情況編寫的。只要把兩個日期比較一下，就知道該報告是在李承晚軍隊侵略北朝鮮失敗以後爲了掩飾這次侵略及其組織者而編撰出來的。

委員會的報告中硬說南朝鮮軍隊是爲防禦而作縱深部署的。不過，美國政府向安理會提出的報告中則說到，在南朝鮮方面，有五師軍隊在戰爭開始時就參加作戰，第六師駐紮在南的地區，六月二十六日也參加了作戰。同一報告中也說到，在戰爭開始時，北朝鮮方面有三個師和兩個旅——比五師略少——參加作戰。

所以李承晚的軍隊並不是像朝鮮委員會文件中所不正確地報告的那樣爲了防禦而作縱深的部署，而是集中在邊界上，其目的顯然是進攻北朝鮮。

所謂李承晚部隊缺少重武器——大砲——也與事實不符。除了人所共知的美國官方材料已經說明了美國政府供給南朝鮮傀儡政權大量武器之外，還可指出下面的事實：根據人民軍司令部的公報，在自李承晚軍隊手中解放甕津半島時，人民軍部隊獲得了下列戰利品：五百門輕重砲，二千五百多支卡賓槍和一百四十輛汽車。

安理會所有理事國的代表們在七月二十六日可以看到在麥克阿瑟沒有實行最嚴格的軍事檢查以前紐約時報刊登的一篇論文。這篇論文的標題指出南韓的武器常助了北朝鮮。據該文稱：美國人說：他們正受到他們自己被北朝鮮鹵獲的大砲的轟擊。人們認爲：北朝鮮曾鹵獲大量武器。南朝鮮軍隊自三八線後撤一百哩時差不多放棄了所有從美國獲得的裝備，包括大砲，摩托車，甚至步槍。

這是中國事件的重演。國民黨匪徒也曾裝配有美國的武器，但當遭受人民解放軍的打擊以致潰不成軍、節節退却時，他們也放棄了所有這些武器。

爲了要蒙蔽眞相，美國代表對蘇聯使用直接的誹謗，說北朝鮮不斷得到蘇聯武器的供應。

在昨天的簡短聲明中，我已經答覆了這些誹謗言論。我已指出美國代表的言論全屬誹謗謊言，與事實絲毫不符，因爲北朝鮮擁有的武器是由蘇聯在蘇軍撤出朝鮮時賣給它的。

發出這種誹謗言論的不僅是美國代表。著名的戰爭販子邱吉爾和他的一些追隨者也同樣的在散佈這種誹謗，硬說蘇聯以噴氣式飛機供給北朝鮮。邱吉爾先生這種捏造與眞相並不符合，從頭到尾都是捏造出來的。

從上面我所引證的事實以及我還要引證的材料來看，十分顯然北朝鮮大砲的來歷是美國政府如此大量，如此慷慨送給其南朝鮮傀儡李承晚的大砲與武器。

美國政府報告中硬說美國空軍於六月二十八日開始空軍的戰鬥行動，這並不符合實際情況。這些行動是老早就開始了的。人民軍司令部自平壤報告，美國飛機自六月二十六日起就一直在轟炸朝鮮的市鎮與村莊。

這些都是從美國政府與爲國務院服務而以國民黨人爲首的聯合國朝鮮委員會於六月間提交安理會的正式文件中所獲得的事實與結論。

美國政府報告中提到這個委員會照會的話都是經不住批評的。這裏我們可以看到顯而易見的粗劣的僞證。起初美國駐朝鮮與日本的指揮部與官方代表給這個委員會提供了關於朝鮮事件的發生與發展的虛假情報，現在美國政府及其在安理會的代表團又企圖以這個委員會根據美國情報所草就的報告，實際上是在美國軍事指揮部的指揮下編撰的報告來爲美國對朝鮮民主主義人民共和國政府的指責辯護。粗劣的僞證是一目瞭然的。安理會一批理事國在蘇聯與中國兩個常任理事國未參加的情況下，根據這單方面的別有用心的虛假情報通過了反對朝鮮民主主義人民共和國政府的非法決議，現在又企圖把它們提出來充當「安理會的決議」，利用它們作爲美國侵略朝鮮的口實。

面對着無可爭辯的事實而且由於李承晚政權的代表與美國官員們所作的聲明，安理會美國代表團所提出的關於朝鮮事件發展的整個說法全部垮台了。蘇聯政府七月五日的聲明（第一六〇三號文件）以及安理會蘇聯代表團的聲明包含了許多材料，說明朝鮮事件是南朝鮮當局的軍隊尋釁進攻三八線以北朝鮮民主主義人民共和國的地區所引起的。美國代表在這裏企圖以詭辯來證明杜勒斯與繆錫戩都不能進攻北朝鮮。不錯，杜勒斯與繆錫戩本人不能夠這麼做，然而杜勒斯與繆錫戩能夠而且確已參加李承晚傀儡軍隊十萬人尋釁進攻北朝鮮。這就是事實。這次進攻的本身是美國指揮部與南朝鮮傀儡李承晚周密準備的預定計劃的結果。

這特別由李承晚的前內政部長金孝錫所證明，他在七月八日說：「大家都知道，麥克阿瑟曾在今春召李承晚到日本。在那裏，麥克阿瑟命令他在『北伐』期間把他的軍隊置於麥克阿瑟指揮，並把所謂『國防軍』的軍官和日本軍隊在一起訓練。李承晚開始執行這命令，滿心以爲他只要開始北伐，便可以獲得美國海空軍的支持，便可以從日本招得『志願軍』，並以爲他絕對能取得戰爭的勝利。……在本年六月二十五日的清晨，李承晚發出了進攻北朝鮮的命令。作戰計劃原定要從甕津出發攻取海州，接着邊取平壤，然後沿着整個三八線發動攻勢，以支持東線的作戰。」

這就是李承晚傀儡政府前內政部長的供詞。

以下爲朝鮮民主主義人民共和國內政部在本年六月二十五日就朝鮮事件的發生所發表的第一個官方聲明：

「在六月二十五日清晨，南朝鮮傀儡政府的所謂國防軍沿着三八線，對北朝鮮領土發動了全線的突襲。突襲北朝鮮的敵人在海州以西的地區及金川、鐵原兩地侵入北朝鮮的領土，在三八線以北縱深一、二公里。

朝鮮民主主義人民共和國內政部命令共和國保安部隊擊退侵犯北朝鮮領土的敵人。目前，共和國部隊已擊退了侵犯北朝鮮領土的敵人。在襄陽地區，共和國正予敵人以堅強的抵抗。朝鮮民主主義人民共和國政府已訓示共和國內政部警告南朝鮮傀儡政府當局，假如他們不立即停止他們在三八線以北的冒險作戰，共和國政府將採取堅決的措施，粉碎敵人，南朝鮮政府將要對這種冒險作戰所引起的一切嚴重後果，負完全的責任。」

安全理事會並不知道這些事實。美國代表團極力掩蓋這些事實，它以前和現在都不允許朝鮮民主主義人民共和國政府——或者如美國代表所說：北朝鮮當局——的代表出席安理會，以免他們能在安理會之前申述這些事實。

同樣地，李承晚屢次發表的針對北朝鮮的侵略性談話，也是衆所週知的。舉例來說，訪問南朝鮮的紐約時報記者蘇利凡曾在本年六月二十六日寫道，所有關於戰爭的言論，幾乎都是出諸南朝鮮領袖之口。在未經審[illegible]

在朝鮮[illegible]了同族相爭的內戰。

下面的事實指明了南朝鮮軍隊武裝到了怎樣的程度，和他們爲武裝進攻準備到了怎樣的程度：從美國國會衆院外交委員會的報告中可以看出，在美國開始於朝鮮以前南朝鮮在去年七月就開始了廣泛的準備工作。美國給了李承晚一億一千萬美元的軍火。根據合衆社駐朝鮮記者的消息，上述報告稱李承晚集團已獲得：十萬支來福槍和其他槍械，兩千多隻反坦克火箭砲和供火箭砲用的四萬發彈藥，四千九百多輛卡車和其他摩托車輛，大量的三十七公釐和五十七公釐反坦克砲和一百零五公釐的榴彈砲，大量的六十到八十公釐的迫擊砲和供迫擊砲用的七十萬發砲彈，四萬支日本來福槍和供它們用的子彈。

美國也給了李承晚七十九隻船，其中包括掃雷艇、登陸艇和巡邏艇。僅在一九四九年七月，美國就供應了李承晚集團大批戰爭物資，這些物資足以武裝一支龐大的軍隊，並使之裝備齊全。今年五月十九日，就在朝鮮事件發生之前一月，美國經合總署朝鮮處處長瓊遜曾正式告訴美國國會衆院撥款委員會說：美式配備並受美國軍事使團訓練的十萬朝鮮軍隊已完成他們的準備，隨時都可以發動戰爭。

美國報紙也曾經屢次指出南朝鮮軍隊決心從事軍事進攻，並且已經完成了軍事準備。例如六月五日紐約先驅論壇報便刊登了該報駐漢城記者赫金斯的報道，這篇報道有美國駐南朝鮮軍事使團團長羅伯茨將軍的聲明。羅伯茨手下有五百多個美國軍事教官，緊張地在訓練南朝鮮軍隊，準備進攻北朝鮮。羅伯茨說：在朝鮮，美國的納稅人有着這樣的一支軍隊，這支軍隊是出色的看家狗，它保護對朝鮮的投資，它是一支收效最大開銷最小的部隊。

當然，這是指美國在南朝鮮的投資。

羅伯茨先生誇耀他的美國軍事顧問把南朝鮮軍隊訓練得多麽好。他說：美國軍事顧問團證明了怎樣合理而緊張地使用五百名久經戰爭鍛鍊的美國官兵，就能訓練十萬能爲美國人作戰的人。

羅伯茨又說：每一師南朝鮮軍至少有十三、四個美國軍官。他們與南朝鮮軍官一起工作，一同在前線，在三八線，在打仗與休息的時候，他們也和南朝鮮軍官形影不離。

對於這個美國將領——美國駐朝鮮的正式軍事代表所作的供認，我們必須注意下列數點：

第一，南朝鮮軍隊是美國人建立起來，用以保護美國在朝鮮的投資的，因爲那裏沒有其他國家的投資；這支軍隊充當在南朝鮮的美國主子們的看家狗，美國壟斷資本竭力想把南朝鮮變爲他們的殖民地。

第二，在六月初，十萬南朝鮮軍隊爲着向北朝鮮發動挑釁的進攻，處在完全的戰鬥準備狀態中。

第三，在今年六月初，美國代表團團長羅伯茨將軍本人說到三八線時，完全是把它當作一條戰線。

所有上面的事實完全揭穿了美國代表團所謂的南朝鮮軍無準備是難以相信的，也表明了這些軍隊的進攻是早就準備安當了的，是李承晚集團遵照美國官員的命令，取得美國官員的同意而發動的。

南朝鮮傀儡軍官的供詞也證實了這一點。例如，已向朝鮮民主主義人民共和國人民軍部隊投降的南朝鮮軍第十七團參謀官韓察漢（譯音）便說：「今年六月二十四日那天，雖然是星期六，可是禁止所有的軍官進城，並命令他們待命。

六月二十四日夜，地面部隊接奉密令於六月二十五日破曉越過三八線，開始對北朝鮮作戰。

在發動突擊後，我們這支在甕津地區活動的部隊便深入北朝鮮領土縱深一、二公里。可是我們立即碰到了北朝鮮人民共和國保安部隊的堅決抵抗。在越過北朝鮮領土二公里之後，我們在保安部隊的打擊下被迫後退。我們發覺我們的交通已被切斷，我們這一團各營之間只能以無線電維持聯繫。保安部隊使我們遭到那樣強大的打擊，我們的部隊立即驚慌失措，即使是軍官也是如此。

在甕津之役以前，我們第十七團被認爲「國防」軍最優良的一團。十七團是警衛漢城的。這一團是以『雙虎』隊爲名的。我們是依照奪取北朝鮮很簡單這種思想來訓練的。我們的希望就在於此。可是，實際上證明事情却與此迥乎不同。」

所有這些事實都充分明白地說明了：南朝鮮傀儡政權的軍隊事前怎樣在朝鮮民主主義人民共和國的邊境地區準備了尋釁進攻，又怎樣在六月二十五日發動了這種進攻。

國內衝突、朝鮮兩個政府陣營之間的內戰便這樣開始了。美國政府既挑起了這個衝突而又看到恐怖主義的李承晚政權正在土崩瓦解，於是公開干涉朝鮮事務。這就是無可爭辯的事實，而且美國代表也無法予以反駁。老實講，誰的軍隊犯了侵略行爲而且侵入他國領土——是朝鮮軍侵入了美國領土呢，還是美國軍隊侵入了朝鮮領土呢？

全世界都知道：是美國軍隊侵入朝鮮領土，蹂躪朝鮮農民辛苦耕種的稻田並且毀壞了莊稼，而不是朝鮮軍隊蹂躪美國的棉田和麥地。全世界都知道：不是朝鮮飛機轟炸美國首都華盛頓和美國最大的城市紐約，而是美國飛機野蠻地猛烈轟炸朝鮮的首都——平壤、漢城及許多其他城市——和朝鮮的最重要的中心。不是朝鮮飛行員掃射美國城市及居民區的和平居民，而是執行戰爭販子與侵略者命令的美國飛行員屠殺成百成千的朝鮮和平居民——婦女、兒童與老人，摧毀和焚燒住宅、學校、醫院，慘殺在醫院中就醫的病人，他們一邊還向世界吹噓對朝鮮和平城市與鄉村丟了多少噸的炸彈。我們可以答覆英國代表：當然，既不是[illegible]的工人和農夫，也不是支加哥的工人而是戰爭販子和侵略者對朝鮮人民進行侵略，這些戰爭販子和侵略者使這些收人與工人穿上軍裝，使他們奔赴他們前所未聞的遙遠的朝鮮去，屠殺朝鮮人，毀滅他們自己。這些都是大家普遍知道的事實，無論怎樣引用非法的決議也是不能掩蓋的，正因爲這些決議也不能解除美國政府對朝鮮人民的血腥侵略，也不能使它推卸侵略的罪責。（明日續完）

朝鮮解放五週年圖片展 昨日在京隆重揭幕
朝大使李周淵茶會招待各界

【新華社北京十四日電】中央人民政府文化部對外文化聯絡事務局，爲慶祝朝鮮民主主義人民共和國「八一五」解放五週年紀念，特主辦朝鮮人民解放五週年紀念展覽會。展覽會已於今日揭幕。展覽會以大量的圖片，生動地介紹了在偉大的蘇軍解放朝鮮後的五年來，朝鮮人民在金日成將軍的領導與蘇聯的無私援助下，在經濟建設上所獲得的顯著進步，及在現正進行的反對美帝國主義和李承晚匪幫的解放戰爭中所獲得的偉大勝利。

朝鮮民主主義人民共和國駐我國大使李周淵及其夫人在展覽會中，舉行茶會招待各界。應邀與會者有中央人民政府政務院總理周恩來、副總理黃炎培、文化部部長沈雁冰、副部長丁燮林、外交部副部長章漢夫、北京市人民政府秘書長薛子正，及各界代表等共百餘人。

各國外交使節應邀出席者有波蘭大使布爾金，德意志民主共和國外交使團團長柯尼希，匈牙利大使館臨時代辦賁凱爾特，捷克斯洛伐克大使館參贊哈謝克，羅馬尼亞大使館參贊席拉德，蒙古大使館參贊拉布丹，蘇聯大使館秘書謝列金及賈布侯等。

代表團名單

【新華社北京十四日電】前往朝鮮參加「八一五」朝鮮解放五週年慶典的中華人民共和國人民代表團名單如下：

團長郭沫若（中國保衛世界和平大會委員會主席），副團長李立三（中華全國總工會副主席），團員：趙國強（中華全國五金工會主席），李永（勞動英雄、「毛澤東號」機車司機），李明琦（女，上海紗廠女工模範工作者），楊世明（戰鬥英雄），李國英（戰鬥英雄），李濟林（安國民工英雄），蔡廷鍇（中國國民黨革命委員會代表），高崇民（中國民主同盟代表），章乃器（民主建國會代表），[illegible]（九三學社代表），[illegible]（中華全國學生聯合會主席），李庚（中國新民主主義青年團中央委員會委員），白薇（女，中央出版委員會委員），[illegible]（中華全國文學藝術界聯合會代表），許廣平（女，中華全國民主婦女聯合會副主席），成雲（女，中華全國民主婦女聯合會國際部秘書），倪斐君（女，中國紅十字會代表），陳依範（人民中國社代表），[illegible]（中國民主促進會代表），于立羣（女），鄧濟仙。秘書：張[illegible]

短評
賀朝鮮解放五週年

朝鮮人民軍捷報頻傳中，欣逢朝鮮解放五週年紀念慶典，我們謹向英勇戰鬥的朝鮮人民致熱烈的祝賀。

五年前的今天，偉大的蘇軍從日本帝國主義殖民地統治下解放了朝鮮。在這五年中，朝鮮人民爲祖國的獨立統一而鬥爭，造成了輝煌的勝利。現在爲抵抗美帝國主義侵略而進行的正義戰爭，嚴重地打擊美國侵略者，無情地掃蕩殘暴的敵人，朝鮮全國解放就在眼前，這偉大的勝利鼓舞了全世界愛和平的人民；全世界人民更一致堅決擁護朝鮮人民對帝國主義的英勇鬥爭。

朝鮮人民軍勝利的旗幟正指向釜山鎮海前進，勢如破竹，敗逃的敵人已無喘息餘地。我們刻刻等待着朝鮮人民軍的捷報，於此朝鮮解放五週年紀念日，特向人民軍將士和游擊隊隊員致兄弟的敬禮！

朝鮮慶典前夕捷報頻傳
東岸要港浦項解放
斃傷俘敵近千繳獲甚豐

【新華社平壤十四日電】朝鮮民主主義人民共和國人民軍總司令部十三日晚發表戰報稱：人民軍部隊在各戰線上，繼續與美軍部隊和李承晚殘餘僞軍展開猛烈的戰鬥。

在東海岸方面，解放杞溪區後繼續前進的人民軍某部，在圍殲了在該地區附近繼續頑抗的敵人後，於八月十日完全解放了東海岸的重要港口和戰略要地浦項。

人民軍部隊在解放浦項的戰鬥中，斃、傷敵人五百餘名，俘敵四百餘名（包括許多美軍），繳獲汽車四十輛，機動砲二門，戰防砲四門，軍需倉庫及其他各種武器、彈藥等甚多。

該地區的人民軍部隊，現正在追擊逃敵。其他戰線無變化。

集中力量★扶助生產

津公私營銀行業聯合銀團昨成立

通過銀團公約 並組成幹事會

人民銀行將與錢業組聯放機構

【本報訊】津市公私營銀行業聯合銀團於昨天下午正式成立，原有的天津銀行業銀團即行結束。成立會出席全體銀行公會會員與人民銀行代表林雷、嚴仁駒等二十餘人，會中通過銀團公約，並選出林雷爲幹事會主任幹事，商遜夫（國華銀行）爲副主任幹事，査厚堃（人民銀行）、許心餘（金城銀行）爲業務幹事，林廉希（中孚銀行）、王晉僧（中國實業銀行）爲稽核幹事，竇耀華（上海銀行）、范希郇（新華銀行）爲會計幹事，趙元方（中南銀行）爲總務幹事，共同組織幹事會，分組處理一切業務。

該銀團以組織公私營銀行業資金力量，有計劃，有重點的扶植工農商業發展，促進經濟建設爲目的。以人民銀行天津分行與天津銀行公會會員銀行爲組織單位。託放基金總額暫定爲人民幣四百億元，由人民銀行及會員銀行平均分担，會員銀行部份以一千萬元爲一單位，其存款額由各行自由認定。貸款對象以有益國計民生生產事業及運銷事業爲限，[illegible]，但對於信用良好、經營健全，經幹事會通過者，得酌作信用放款。工農商各業均可向該銀團申請貸款，各團員均有介紹貸款對象的義務與權利。銀團放款由公私營銀行各半分配，利率按人民銀行及私營銀行掛牌利率平均計算。團員的權利與義務依照其參加基金及搭放數額比例享受與負担之（利息公私營銀行各按其牌價分配）。各團員應儘力參加搭放，如遇需要資金週轉者，可就會員行中互相轉帳。如會員銀行頭寸不敷時，則由人民銀行承受。

又訊：公私營銀團成立後，人民銀行將根據公約，再與本市錢莊籌組聯合放款機構。

銀行業全體會員 人民銀行合作部

將組小本借貸機構

基金定爲廿億元私營繳半數

【本報訊】本市銀行業全體會員最近即將與人民銀行合作部共同組織公私營聯合小本借貸機構（名稱未定），基金定爲二十億元，私營銀行認繳半數，並於昨日選出顧師魯（鹽業）、王伯先（浙江興業）、吳樹元（中國懇業）三人參加籌備。

公安局鎮壓匪特活動

破獲另一反動組織

主犯邵劍秋解放後打入崇化中學，混入青年團，篡奪學生會副主席，拉攏落後學生十餘人，組織「天津青年學生反共先鋒隊」，在校內作破壞活動，暨從犯四名一併就捕。

【津市新聞處訊】市公安局日前繼續破獲國民黨反動組織「天津青年學生反共先鋒隊」（前身爲「反共抗蘇後備青年團」），主從犯邵劍秋、胡潁中、王述滋、諸葛熾麟、王大聲等五名均已就捕。繳獲罪證國民黨徽及「于珍」（團長化名）之戳記各一枚。

該案主犯邵劍秋（曾充當國民黨憲兵），解放後打入崇化中學，利用該校思想教育上的缺點，於去年下半年又乘機混入了新民主主義青年團，篡奪了學生會副主席，暗中進行反動活動。先後拉攏了該校落後學生共十餘人，並誘惑我青年團員數人加入該等反動組織。該組織下分所謂反抗、破壞、計劃、聯絡等組，邵犯自任總指揮。

破壞活動事實

該犯等在校內之破壞活動事實：

（一）反動宣傳方面：去年十月間，我全市人民慶祝中華人民共和國誕生與國際和平鬥爭日之際，該等即在校內張貼反動標語，誣衊中國共產黨、人民政府。這些反動標語皆擬貼於該校師生之慶祝標語之間，企圖模糊與麻醉同學們的思想。自此，該校經常不斷發現反動標語口號，或爲紙條，或爲粉筆所寫。轉入今年以來，並「宣傳」所謂第三次世界大戰，製造對國民黨的幻想，什麼「國民黨不久就要回來了」，「共匪所謂解放海南島的迷夢已被打得粉碎」（海南島解放前所貼）等等。

（二）鼓動罷課，破壞學習，打擊進步師生：去年全市人民參加修建人民廣場時，該校根據教育局指示的不影響正課的原則，決定三年級趕補歷史功課暫不參加。邵犯劍秋等即又乘機搗亂，鼓動二年級學生向他們提出質問：「爲何偏袒三年級？」並製造所謂「劉先生教課教的不好」爲藉口，要求校方予以撤職，否則即不上課，這樣一直僵持了三天，沒有上課，校方在不得已之下，乃將劉撤職。此外，該犯等對該校青年團時常進行誣衊，「打倒團支部」、「打倒團支書」的口號不斷出現，破壞該校團支書劉滋強在同學中的威信，企圖使團與同學對立起來，造成同學之間的不團結。

（三）直接破壞學校設備：自今年四月至六月間，共先後搗毀校內玻璃二十餘塊，搗碎油印機、水缸、報架子、石板等很多，致室內張貼之毛主席、朱總司令等領袖像也被他們撕毀。該校二年級二組之錦標旗與錦標鏡，也被偷去擲於院內蓄池中。據該犯等供稱：各項破壞行動，大部均係夜間所爲。

現全案人犯，市公安局正繼續審訊中。

又、青年團津市工委以邵劍秋入團動機不良，爲澄清組織，挽回團在該校羣衆中的威信，於其未就捕前（六月中旬），即予開除團籍。

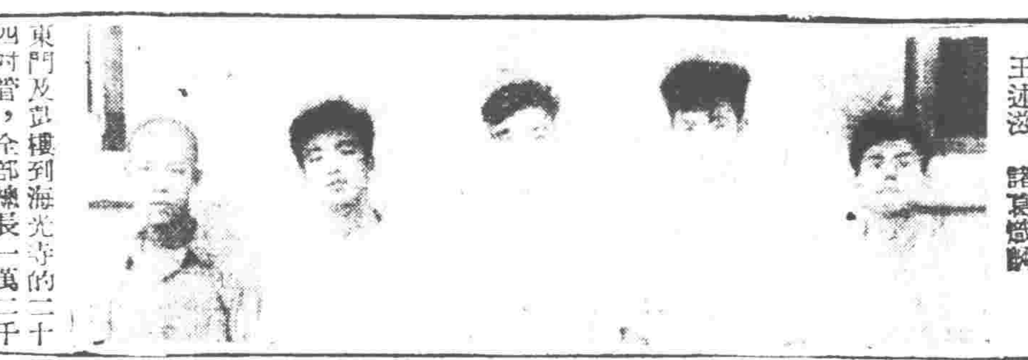

被捕匪特（由左至右）：王大聲 胡潁中 邵劍秋 王述滋 諸葛熾麟

接受春季生產過剩經驗

磚瓦業決聯合生產

分爲十一個組各按計劃生產 同時改進技術糾正勞資關係

【本報訊】本市磚瓦工業產銷聯營社七十八家窰廠於本月八、九兩日舉行會員大會，根據春季生產過剩經驗，商討縮減秋季生產量，實行統籌聯產，嚴格執行生產計劃。

該聯營社（全業參加）今春過高估計市場需要，產量超過去年一倍多，實際僅銷出百分五六十。聯合生產係自願參加，共計六十廠，分爲十一組，每組選定一個窰廠作爲聯合生產廠。其餘十八家雖仍獨立生產，但產量須遵守共同計劃。今秋全部生產量已決定爲：磚二千萬塊，瓦四十二萬塊。今春餘磚五千多萬塊有優先出售權，貸款收入可互相調劑以維持再生產。會議並決定：今秋生產較閒，可以趁機會進行改進技術，降低成本，糾正過去勞方有時干涉行政事務，資方馬虎應付的不健全的勞資關係，並建議資方親身學習業務，消滅會計制度的混亂現象。現各廠正從事生產準備工作，定於十四日開工。

華北區花紗布公司 積極準備購棉工作

將深入農村結合合作社在九月初開始在華北區進行

【本報訊】華北區花紗布公司爲配合秋收，照顧棉農利益，將於九月初起在華北區內展開收棉工作。爲了有計劃地開展收棉工作，並使利棉農出售棉花，花紗布公司早於六月份開始即行根據華北區內各地棉農不同的情況，進行了各項準備工作，截至目前各項準備工作已大致就緒。準備工作要點如下：第一，爲便利棉農出售棉花，收購工作必須深入農村，以作到適當的掌握棉價，照顧棉農利益，因此近三日來積極地加強了各地分支公司的機構，俾收棉工作開展後，可以有效地完成任務。第二，在各地分支公司不多地區，收棉工作將結合或通過合作社進行，現已與各地合作社建立了聯繫。第三，爲掌握驗花及棉花分級工作，華北區各省市公司都設立了技術訓練班，研究驗花及棉花的分級，各地訓練班現多已結業，技術準備工作接近完成。

根據瞭解，本年度華北棉產，除少數地區爲廊坊附近因水澇影響了生產外，一般地情況比去年好。

北洋上月生產超額

比原計劃增百分之十一點一

★實行新評獎規定甲等佔十分之二★

【本報訊】本市私營北洋紗廠，因設備改善，職工情緒高漲，七月份產量超過計劃一百五十八包（超出計劃百分之十一點一）。評獎方面也有改善，工會特召開小組長聯席會議，使大家明確的認清獎金的目的。強調各小組按具體條件評獎，如不遲到早退，不泡厠所，不打架不罵人，車上清潔，分道清楚，不浪費白花，少出壞紗等。打破一團和氣，造成全組都是甲等的偏向，規定每組甲等十分之二，乙等十分之三，其餘爲丙等。七月份的評獎工作，正按新規定進行中。（張海）

改善城廂內供水網

換鋪大管工程開始

全長萬二千餘呎三個月完工

【本報訊】津市自來水公司爲準備擴充配水網和改善目前存在的水壓不够的情況，已於昨日開始鋪設自西門至東門及鼓樓到海光寺的二十四吋管，全部總長一萬二千六百呎，預計三個月可以完工。

市自來水公司自芥園河水廠到西門驗的主要輸水管是三十吋的，但接三十吋管的却是十吋管，口徑相差太大，嚴重的減低了水壓和水量供給，芥園河水廠輸出自來水時水壓是一五五呎左右，輸送到西門驗附近是一四零呎，可是到東門外後就降到五十到六十呎，經西門裏、鼓樓到海光寺水壓就只有四十呎了，不但水壓減低，供水量也常感不足，所以無法開展郊區配水網。該公司爲開展郊區配水網和改善供水，原計劃今年完成西河水廠沉澱池加高和鋪設自西河到芥園的四十八吋輸水管工程，以保證枯水季的水源供給。明年改善不合理的供水網（如城廂內的二十四吋管）後年即可開始擴充配水網，但是由於西河新興工程的順利開展，可有富裕人力從事新工作，二十四吋管也購置完成，決定提前在今年動工，如此可將三年計劃提前一年完成。這項工程完成後，水壓可得到很大改善，估計根據目前用水量，可使東門外的水壓從六十呎提高到一百二十呎，海光寺地方的水壓可從五十呎提高到一百十呎，因此全市各區的水壓都可以普遍提高，使現在若干樓房沒有水的現象改善，而十區、六區現在還繼續使用一部分井水的地區也可全部以河水供應。

勞保委員學習班

十二日已開學

【本報訊】本市總工會勞保委員學習班十一日籌備成立後，約近二百學員即紛往報到註冊，十二日即可正式開課。

自津市國公營企業勞動保險暫行條例公佈以後，各單位即相繼遵照執行，由於這是一個新的工作，基層工會勞保委員對條例的精神與內容的體會都比較差，因之在工作中感到許多困難。市總工會獲得反應以後，特組織各國公營企業單位及較大的私營企業單位的勞保委員，進行學習，以求勞保條例的深入貫徹執行。學習時間暫定一星期，內容以勞保條例爲主。（劉春晴）

搬運工會 三輪工會 設水站及送水車 問題

免費供會員飲水

水站十處水車七輛解決熱天飲水

【本報訊】本市搬運工會聯合會及三輪車工會爲了照顧搬運工人與三輪車工人熱天飲水問題，業於七月十日設流動送水車一輛，解決了部份會員飲水。該工會等爲了解決全市會員飲水困難，已自本月十日起增添送水車。搬運工會建立了十個固定水站，七個流動車，每日上午八時至下午七時，招待會員飲水。三輪車工會也設了六個送水車，每在三輪車車箱上，水箱底下有三個水門，水箱上備有十幾個燒磁茶碗，全市十一個區由這六輛送水車負責流動在停放三輪車多的地方送水，送水車工人每人每月由工會支付工資三十萬元，每日上午八時出發，到下午五時半止，送水車用水是由三輪工會開具二聯單取水證，證上加蓋水業工會戳記，送水車工人可隨時隨地到附近水鋪憑單一次取熟水五加侖，水款由工會結算付款。

全國水電工程會議決定

發展水力發電事業

繼續完成業已施工的工程 勘測水力資源準備新建設

【新華社北京十四日電】恢復和建設我國水力發電事業的方針與任務，已由中央人民政府燃料工業部七月二十二日至八月九日召開的全國水電工程會議作出決定。其主要內容是在今後三五年內，配合工業、農業和水利建設的急切需要，繼續完成業已施工而富有經濟價值的工程，並有重點地進行新建設。爲此，水電工程會議已確定協助地方政府、合作社或私營企業倡辦小型水電事業，並增辦農村小型水電示範廠。首期建設重點將在太行山東麓和陝西涇渭河谷地區。同時，會議確定有計劃地勘測水力資源，並加以規劃和設計，爲今後建設更大規模的水電工程作準備。關於與發展水電事業有關的培養水電事業的技術人員等問題，會議也作了決定。

按我國水力資源的豐富，居世界第二位，蘊藏總量約一億四千九百萬瓩。其中西南地區佔百分之六十五點二。但過去我國水力資源的開發，却僅及全國蘊藏量的百分之零點八九。一年多以來，由於人民政府對水力發電事業的重視，各地水電工程的恢復和新建工作已獲相當成績。如東北豐滿水電局攔河壩剩餘的二十萬公方混凝土的澆製工程，去年完成了九萬公方，今年又在洪水來臨前完成了五萬七千公方，不但數量上超過了原來的計劃，質量也較日寇統治時爲高。在華東地區，若干水電工程的修建也已經完成或即將完成。經過這次水電工程會議以後，全國水電工業的建設將更有計劃有準備地逐步得到發展。

永定河洪流下注

三家店水位續漲

上游官廳水位流量均降低

聯防指揮部加強南運等河防務

【本報訊】永定河官廳地方水位在十三日下午五時許曾達到四四四點二三公尺，流量每秒七六零立方公尺，較當日下午四時的流量增加三倍半。到十四日下午一時水位已降到四四三點八八公尺，流量也減爲每秒六六零立方公尺。三家店在十四日晨七時水位漲到一零四點四二公尺，流量增到每秒一零四六立方公尺。

【本報訊】河北省天津市聯合防汛指揮部已召集會同天津專署防汛指揮部南運、子牙二河辦事處、南運河務局滄縣辦事處等單位在十四日以前共同組織了南運、子牙、北減河三工作組，分赴三河實地指揮防汛工作並確定了具體任務：（一）子牙河工作組駐靜海縣當城村，負責防守自天津界到場合之右岸第六堡。（二）南運河工作組駐靜海縣獨流鎮，防守自市界到九宣閘的右堤，重點防守暫定爲獨流溢水道處。（三）北減河工作組駐九宣閘，防守九宣閘到塘沽的左岸，負責啓閉九宣、馬圈二閘，重點任務是掌握九宣、馬圈二閘的水位及小閘啓閉。（張振寰）

【本報訊】津市防汛總指揮部的檢查組已於昨（十四）日開始出動，共分兩組，分別檢查一、七、十及四、五兩個區指揮所各項工作，預計四日內可全部結束。

各河水位表（八月十四日）

河系		海河	北運河	南運河	子牙河
測站		金湯橋	柳灘	大豐橋	西河橋
水位高度	本日最高水位	4.50	4.97	4.82	5.00
	與昨日比較	+0.08	+0.01	+0.06	+0.04
	警戒水位	4.30	5.20	4.80	5.00
	堤埝高度	6.00	7.00	7.00	7.00

註：+爲昇—爲落（水位以大沽水平公尺計）

大腦炎流行津市

八月份以來發現三十餘名

市民應注意滅蚊以防傳染

【本報訊】本市大腦炎流行情況嚴重。八月份以來已有患者三十一人入院，其中並已有八人死亡。按患者分佈情形看，包括一、二、三、七、八、十一各區，市民應嚴密切注意。

大腦炎流行季節在過去數年間以七、八、九月爲最多，患者多爲十歲左右兒童，症狀初起時多突發高燒、頭痛、嘔吐，一兩天以後即呈昏迷、抽風、大小便不知狀態，發熱可到攝氏四十度以上，熱愈高預後愈不好，三、四天以後即有生命危險。但如果四、五天以後熱度逐漸下降，亦可好轉。

傳染原因爲B型腦炎濾過病毒通過蚊蟲媒介傳染。目前還沒有特效藥可以治療。所以主要靠事先預防。市民應注意加強環境衛生，多噴殺蟲水、DDT，按裝紗窗、紗門，避免露天睡，清潔水溝及污水缸，以防蚊、滅蚊。這些工作都應開展。

供應秋季教科書

由新華等七家書店聯合配售

所有課本均壓低售價

【本報訊】暑假即將結束。本市中小學教科用書的供應問題已經關係方面委託由新華、三聯、知識、大衆、開明、[illegible]七家書店[illegible]，[illegible]已籌備就緒，訂今日在[illegible]六十五號開始辦公。今秋本市中小學用書七十餘萬册[illegible]由該處供應百分之九十。

爲了有計劃地做好今秋教科書的配售工作，該處經與市教育局協商後，決定採取以下幾項辦法：一、配售工作在配售期間（約二十日）由供應處統一辦理，各書店不再零售。二、各學校於配售期內，將需用各種教科書種類、數量連同價款一併交供應處，供應處於收款後三天內負責將書送到學校（如有殘缺負責退換）。三、對同行批發業務在配售期間暫不辦理。

又爲響應中央人民政府教育部及出版總署力求減輕中小學生家長負担的指示，所有課本已一律壓低售價，並廢除基價辦法，改標實價。如初小一年級教科書春季定價每套二千五百五十元，現改一千六百五十元，初中國文（第五册）春季定價六千一百五十元，現已減爲三千五百五十元。書價壓低後，一切折扣辦法亦決定一概廢止。

職工業餘文化學習

市府規定每週四日

星期三六日爲其他活動日期

【津市新聞處訊】本市職工業餘教育委員會以本市職工業餘文化學習日期時間原規定爲每星期一、二、三、四、五等五天，但有若干部門時常佔用此項時間開會或作其他活動，影響職工文化學習很大。爲保證職工業餘文化學習時間，以期收到更大效果起見，頃經該會呈請市府特作如下規定：（一）每星期一、二、四、五爲職工業餘文化學習日期。（二）每星期三、六、日爲各項活動及休息日期。

京市試辦掃盲工作

設識字調查委會搜集材料

先在實驗區展開吸取經驗

【本報北京專訊】市文教局中共市委宣傳部及三區公所等十九單位最近成立了「識字調查委員會」，以第三區作爲「掃盲試驗區」。十一日起已開始進行調查工作。參加調查工作的有大、中學生和中、小、夜校教職員共八百餘人，分爲五大隊，下設中隊和小組，每小組十人左右，分別到各工廠、商店、住戶調查文盲、半文盲、非文盲及知識份子的數目。調查對象和範圍是以工人（包括全區產業工人、手工業工人、店員、搬運工人及學校工友，大的廠、店就原廠、店近行調查，零散工人在居民中進行）、機關幹部（包括勤雜人員）和青年（不分成份、職業、性別，年齡是十三歲到二十五歲。各級學校教職員、學生人數及業餘學校、工人學校、成人夜校的教職員工學生人數亦在調查之內）爲主。同時爲瞭解一般市民的文化程度，並選第十四派出所在管界內進行普遍調查。調查工作預計二十二日可完成，等把調查材料加以統計研究後，即展開全區的掃盲工作，以積累經驗，作爲明年全市掃盲運動的基礎。

紡織工人報

籌備慶週歲

【本報訊】本市紡織工人報八月十九日爲週年紀念。該報決定於二十日在中紡二廠大禮堂舉行慶祝大會。日來各廠勞模紛紛爲該報題字致賀。該報爲酬謝各廠首長、職工和通訊員一年來積極參加報紙工作的熱情，將頒發獎品，並有各廠文工團演出精采節目。

執行毛蔴會議決議

東亞蔴袋 綠線取消

【本報訊】本市私營東亞企業公司遵照全國毛蔴會議決議，自本月十二日起，將蔴袋綠線取消。綠線是印度蔴袋重量的表示，表示兩磅半重。之外尚有藍線表示二又四分之一磅重，紫線表示二又四分之三磅重。全國毛蔴會議業經決定統一規格和重

以宜興埠爲重點村

加強郊區村公所組織

從工作中吸收經驗推廣

【本報訊】津市府關於加強郊區村公所的決定發出後，民政局首先召開了各郊區區公所郊區工作股股長聯席會，作了詳細討論，決議各區先搞一重點村試辦，然後再普遍健全各村組織，郊區六十七個村莊，預計兩個半月至三個月內全部完成。民政局與三區區公所共同選擇三區宜興埠爲全市重點村，自七月三十一日已派幹部到村工作，以吸取經驗指導各區工作，並決議各村在未進行健全村組織前，村幹補助費及村公所經費仍按原辦法執行。（俊臣、勤學）

稅務十分局 舉行聯歡會

總結上半年房捐徵收工作

【本報訊】本市稅務第十分局爲了總結該局範圍內一九五〇年上半年度房捐徵收工作，於前日下午一時半假十區文化館召集參加這一工作的積極份子及稅工幹部舉行聯歡座談會。由該分局局長介紹目前稅收的重要性及這次徵收房捐的收穫，計直新申報者超過二千戶，佔全區納捐戶數百分之二十五，增出房屋間數一萬一千零五十三間，在稅收數字方面也按計劃勝利完成。這都是由於人民擁護稅收政策及參加工作的積極份子與稅工幹部努力的結果。在聯歡會上並表揚了石祥生、王守中、何鳳藻、張玉生、張克功、蘇貴洲等積極份子協助稅收工作的事實。（稅務十分局通訊組）

市運輸公司

成立塘大分公司

【本報訊】津市運輸公司由[illegible]大分公司，由王[illegible]任分公司經理，已經市公用局批准，於本月十二日正式成立。在此以前，塘大區搬運業務係由當地勞動合作社承攬。

「河瑞」輪撞翻小船

乘客八人被淹死

肇禍的船長水手及見死不救的漁船水手等被扣押

【本報塘沽通訊】十四日晨八時有華北航務局內河航運公司河瑞號輪船自塘沽載客貨駛天津，九時半行抵南開村碼頭時，有旅客十三人下船，該下船旅客即由一民船搭送靠岸。但河瑞輪未及小船遠離即行開出急駛，致使該輪之拖船將該搭客小船撞翻，十三名旅客及該民船水手李東林等二人均遭沒頂，經兩岸行人呼救，附近船隻趕來施行打撈，截至下午僅撈出七人（水手兩人旅客五人），經施救後已無生命危險，其餘八人均被淹斃，但屍身尚未尋得。據調查被淹斃旅客有久大公司鄧沽辦事處職員李雨亭，工人左玉坤、王江都、唐金春，及豐財廠鄧沽辦事處醫師張英華，職員張長林，南開村居民從岡氏。河瑞輪肇事後即由水上公安機關將該輪船長楊旺富，水手蔣殿魁，及小船水手李東林等扣押，另有在出事時有附近漁船水手張富有等三人見死不救，經旁人跪求也不肯幫忙，羣衆非常不滿，公安人員根據羣衆要求也將張富有等三人扣押，正處理中。（周品題）

★新書簡報★

☆「學習」雜誌二卷十一期已出版。本期主要內容有三方面：（一）整風問題；（二）土改問題；（三）戰爭與和平問題。

☆文藝報二卷十期（第二十二期）已出版。本期有黃人曉、鳳子等同志根據自己幫助工人創作的經驗及所看到的工廠文藝工作中所存在的問題的六篇文章。組成「工廠文藝工作」專輯，「工廠文藝戰役斷片」是參加海南島解放戰役光榮犧牲的周明同志的遺著。

☆活路（胡一烱著，價三元二角，新華版）本書紀述一個東北抗日聯軍女戰士的故事。

☆[illegible]（[illegible]，三聯版）本書主要是表現人在[illegible]生活中的領導作用與意義（小說）。☆新事新辦（[illegible]著，劉長乘繪，價二元，大衆版）。

☆和平島（彼得諾夫著，價二元，新華版）四幕喜劇，描寫資本主義國家的醜態，暴露帝國主義者鼓動戰爭的真面貌。☆學校（A·蓋達爾著

滬教育工作者

參觀團抵津

【本報訊】上海教育工作者[illegible]十餘人於昨天由京來津，暫住八里台南大南院，晚會與南大工會交換意見，定今天去塘沽，然後返津參觀各文教機關，十[illegible]日即返滬。（南開新聞社）

天津港輪船進出口動態表（一九五〇年八月十四日） 天津區航務局製

船名	公司名稱	進口日期 月	進口日期 日	起航港埠	出口日期 月	出口日期 日	開往港埠	停泊地點
安海十四號	招商局	8	12	安東				十四號碼頭
安海五號	,,	8	10	營口				十九號碼頭
航利	復中行	8	11	大連				三號碼頭
三省一號	,,	8	13	,,				,,
安海二三號	招商局	8	12	龍口	8	15	龍口	十四號碼頭
興華	,,	8	11	青島	8	14	青島	十九號碼頭
新疆	太古公司	8	10	大阪	8	14	橫濱	塘沽招商局西碼頭
凱伯	怡和公司	8	12	倫敦	8	16	安特衛普	大沽口
印度	,,	8	12	,,				,,
太平洋運輸號	,,	8	10	舊金山	8	14	舊金山	,,

註：進出口輪船日期因氣象及裝貨原因或有臨時改變

專論

從五年前日本投降到朝鮮反侵略戰爭

朱啓平

記得很清楚，一九四五年間在太平洋戰區作隨軍記者，在塞班島上看見成羣的超級堡壘出擊日本，飛行員都奉嚴格命令，不許轟炸東京的皇宮。當時很不舒服，在給大公報寫的通訊中指出：這究竟是爲什麼？如果日本飛機能轟炸華盛頓，難道能饒過白宮嗎？我覺得這命令代表的意義不簡單，至少是想在戰後利用所謂的天皇制度。

八月十五日日本投降，幾天後我坐飛機在東京橫濱上空飛行三四小時，視察轟炸戰績，橫濱的工業區滿平了，東京也是片片白地。滿目殘殞中却托出聚簇整齊的皇城，草地、宮宇不沾風塵，更不必提什麼戰爭創傷。突然間發現皇宮有極小一部分被炸了。我們的同行者告訴我這是飛行員氣不過，在某次空襲中違抗了命令的，事後受到軍法處分。這事在當時受新聞檢查不能寫。美國之在全心全意保護裕仁，由此更表現得清楚。

日本在九月二日簽降，我在密蘇里號上看見這一幕。缺了一條腿的重光葵、喪家犬似的梅津美治郎走上甲板來簽立在那裏聽候吩咐。這是何等偉大莊嚴的場面！中國人民六十多年的奮鬥犧牲，千百萬軍民的死傷，全國的嚴重破壞，加上盟國的努力犧牲纔換得今天。不錯，我們不否認美軍的貢獻，是出了大力量。但請看，重光梅津是在向美國投降。麥克阿瑟在主持，說一個字，動一動手脚，極盡戲劇化的能事。徐永昌坐下簽字，絲毫不帶分量，中國人民的血淚從他那裏找不出象徵。蘇聯代表上來，氣魄大，很莊嚴，事後聽見美國有人在駡，說「蘇聯那裏配？」他們是根本抹煞了紅軍擊潰日軍精銳關東軍、解放東北的偉績。對中國更是不屑一顧。美國是獨霸了擊敗日本的功績。

日本投降了，日本的反動統治應當隨之而垮了。軍閥財閥的勢力應當根除，民主力量應當加扶持使蓬勃發展。遠東應當從此清平了，中國再不受侵略了。展開在我們心眼中的圖景，應當是中日人民攜手，重建家園，爲人民利益而加緊生產，一步步提高生活水準，永享和平幸福。但是，在簽降前後兩星期，我在日本到處走，看種種事實，使我覺得日本的敗降是臨時休戰，日本還是在最反動的統治下，祇要有機會，他們還是要爲禍遠東，尤其是要再侵略中國。美帝國主義者開始做一些表面工夫，眼開眼閉，然後就開始勾結。

這都是五年前的事。全世界人民剛戰勝法西斯、軍國主義，聯合國剛成立，大家都希望美好，希望盟國團結，那時候大家都對美國滿腔好意，企盼着戰後持久和平。美國在日本這樣早就在利用天皇，勾結反動，獨霸勝利成果，排斥其他盟國，加上美國其他的反動措施，大家總希望這是一部分美國反動力量在抬頭，或者不致於蔓延，甚至可望漸漸消滅。大家只隱隱感到美國的大資本家、軍人、政客結成的一黨，有其幻想統治世界的狂妄計劃，但希望它不會實現這反動行爲。

希望不久就幻滅。一九四六年在美國碰上國會選舉，衆議院全部改選，參議院改選三分之一，總的方向是更走向反動了。面目漸漸露出來了，在希臘毫無顧忌地屠殺人民，支援土耳其的反動政權；在中國更是發動大規模內戰，向人民進攻。世界雖大，美國却沒一處不在幫助最反動的勢力。杜魯門臉上雖然常帶着商標式的笑容，却隨時在指揮屠殺，使着原子彈，藉口反蘇反共，逐漸鞏固並發展其國內外的反動統治。

這眞是瘋狂的統治。最顯著的例子是國防部長福萊斯特個的一段。美國的反動宣傳工具把他捧上天，似乎在他手裏，美國的暴力，以原子彈爲主，可以征服世界了。他却實在不爭氣，老老實實告訴世界自己是個瘋子，發瘋關在醫院裏，聽見外面救火車警音，以爲紅軍殺來了，要逃命，跳樓，摔死了。美國報上說他自殺。他的瘋是爲要發動戰爭的瘋，一天到晚想打蘇聯，要反共，「以己之心，付人之心」，以爲人家也在這樣對付他，弄到摔死。玩火者的結果，眞是既可憐又可笑。美國的國防放在這樣的人手裏，還在自鳴得意，反動統治階級的整個心理狀況，在這裏不是寫照得淋漓盡致嗎？

倒行逆施，眞的肆無忌憚了嗎？中國人民革命的偉大勝利給美帝以重大打擊，不得不承認蘇聯也有原子彈，又是個重大打擊。世界人民和平力量的增長使美帝又急又慌，要更加速地走向戰爭，來加強國內反動統治，做征服世界的迷夢。他在選擇人民和平陣營的弱點，想伺機而動。他選中了朝鮮，以爲李承晚的僞軍真頂用，朝鮮民主主義人民共和國不堪一擊，想一舉攻佔朝鮮北部，加強對蘇聯的包圍，對中國新革命力量的威脅。他是一古腦的如意算盤。

不想事與願違，它對朝鮮人民的力量估計太低了。李承晚證明又是個蔣介石，僞軍等於國民黨的匪軍，完全不能實現主子的命令。不但如此，在朝鮮人民軍的反擊下，潰不成軍。主子親自上場，以爲朝鮮人民見着影子就嚇跑，不料更遭痛擊，到那裏都受朝鮮軍民的包圍殲滅。美國人自己報道，說把朝鮮人太看輕了，對敵情太不瞭解了，軍隊無論到那裏，不知前後左右情況，瞎子打仗，根本不知敵軍所在，一旦發現，太遲了，不被殲，就投降。美國兵在驚嘆朝鮮人民軍作戰技術之精，尤其害怕人民軍士氣之高。他們根本俘虜不了幾個朝鮮人民軍，說朝鮮人打到最後情願自殺，決不受辱。士兵們大駡受上級的欺騙，以爲朝鮮人是當年的印第安人，白人拿了槍去，便可恣意屠殺。美國兵一路從漢城潰敗下來，情形宛似淮海之役國民黨匪軍的混亂。美國無法遮掩一連串的狼狽潰逃。

打敗仗了，怎辦？華盛頓官方解嘲說：我們準備打的是原子戰，不料還是這樣落後的厮殺！阿Q原來入了美國籍。

對朝鮮戰事不能不重新估價了，華盛頓以爲要在朝鮮立住脚，並能進行反攻，要用六個整師的兵力。美國一師是一萬八千人（平時只一萬五千人），六個師合十萬八千人。這六個師而且一定要經常補充欠額。除了在朝鮮打仗外，美國需要在日本德國有佔領軍，在本國也要留若干部隊，總計至少要十五個師。但是美國現在只有十個師。要花多少錢呢？一百萬萬美元。這樣的估計已經不切實際了。美軍在朝鮮至今投入的兵力，據他們自己報道，已有第二十四師、第二十五師、騎兵第一師（實際上是不騎馬的機械化師），這三師是從日本佔領軍中抽調去的；第二師，海軍陸戰隊第一師，這兩師是從美國西岸去的，員額並不充分；還有從琉球調去的，番號不明的部隊。這許多，加上沒有宣布的，美國大概在朝鮮已用了七個師。結果怎樣呢？這在陣敗退，簡直站不住脚。

局勢如此，但我們決不能麻痺大意，我們也要慎防狗急跳牆。美軍目前在朝鮮傷亡被俘之多，已使麥克阿瑟許久戰報中沒提了。五年前攻佔琉球，美軍傷亡率高，在戰地上我親見遍布的美日軍屍體，結果華盛頓決定用原子彈炸廣島長崎。美國當局總是幻想找別人做炮灰，而最怕自己流血，所以今天美國反動集團的心情，是可想而知的。防禦侵略者的辦法一定不是委曲求全，而是要加強自己，使侵略者不敢來碰。在朝鮮，要予以重大打擊，打擊他侵略的魔爪。

五年前美國所以勝利，是因爲站在人民方面，向反人民的法西斯暴力作戰。但是勝利了，美國的反動派却竊取其果實，胡作非爲到今天。今天美國是站在反人民方面，大前提錯了，任憑多猖獗，失敗是早註定的。看到朝鮮軍民英勇奮鬥的偉績，看到全世界和平人民的力量，看到亞洲各殖民地的反帝鬥爭，回顧五年前的情景，我們是該在各個崗位上加倍努力，向勝利邁進，爭國際永久和平，認定了反人民的一定失敗。

短評

公私營金融業進一步的合作

本市公私銀行業聯合銀團經過一個多月的籌備，已於昨天正式成立。在人民銀行與天津銀行業聯合銀團訂立業務聯系合同以後，這又是公私營金融業進一步合作的開始，是值得我們慶賀並重視的一件消息。

公私營銀團的成立，是根據了陳雲副總理在政協第二次全國委員會的報告中的指示，即「國家銀行繼續實施公私行莊聯合貸款，並在現有基礎上逐步擴大其業務」。天津銀行業聯合銀團於今年四月底成立時，人民銀行曾多方鼓勵協助，三個月以來貸放金額均超過原定貸放金額，平均在一百億元以上，對工商業的扶助獲得一定的成績。但另一面，多少還存在一些缺點：團員對銀團的關心不够，團員對業務介紹過於謹慎，不能主動貸放。有些貸款太偏重了大型生產事業，沒有普遍照顧中小型生產事業。現在利用原有的天津銀行業聯合銀團的基礎，由國家銀行參加贊助，共同組織公私營銀團，這樣一方面加強了國家銀行的領導，同時可以克服過去缺點，除團員介紹外，工農商各業可直接申請，比較普遍的照顧生產事業，貸款對象，作有計劃有重點的扶助。貸款利息，爲減輕生產事業的負担，按照人民銀行與私營銀行掛牌利息平均計算，目前平均利息爲一元三角，較私營銀行利息一元六角爲低，這樣做法自當爲工商業所歡迎。

在公私營銀團成立後，人民銀行與本市錢莊業也將成立聯合貸放機構。同時人民銀行合作部與全體私營銀行共同組織的聯合小本借貸機構已準備就緒，不久亦可成立，本市公私營金融業的合作基礎從此正式奠定，並可斷言，這甚礎是將日趨鞏固的。

經濟新聞

中鹽津公司銷量激增
本月份十三天內完成全月任務的百分之二百零六強，原因是農民購買力提高，各級幹部努力的結果。

【本報訊】中國鹽業公司天津直屬公司暨所屬單位，本月份銷鹽數量激增，截至前(十三)日止，共達三萬零九百餘擔，爲全月核定計劃任務的百分之二〇六·二一，開創空前未有新紀錄。其中各單位完成情況，除塘沽辦事處外，天津、唐山、臨清、德縣及漢沽均超額，其超額比率最低爲百分之五五·三六，最高者竟達百分之五八八·三八。

按現時正值雨季，食鹽淡銷期間，其所以能獲得如此成績的原因是：㊀麥收以後，農民購買力普遍提高。㊁各地存鹽大部售罄。㊂物價穩定以及各級業務幹部主觀努力的結果。（寧）

津市場銷鹽數量
本月上旬一萬一千餘擔
運商報運鹽斤極爲踴躍

【本報訊】天津市場本月上旬食鹽銷量總計一萬一千八百餘擔，其中中國鹽業公司天津直屬公司分銷處銷量（外埠代銷店銷數不計在內）佔百分之四〇·二〇，公營（華北化學工業公司）銷況繼續疲滯，約佔百分之〇點九，私商銷量佔百分之五八·九〇，超過鹽業公司銷量的百分之四六·五二。在私商銷量中，由於零售銷商實行聯合報運辦法，不再從運商間接購進鹽斤，運商銷量相對減少，零售銷商銷量有顯著增加，約佔天津市場總銷量的百分之二〇·六四。又津市食鹽運商在本月上旬報運鹽斤極爲踴躍，共達六萬七千餘擔，創本年度內最高紀錄，按各地報運分類統計：華中區佔百分之六九·〇八，華北區佔百分之二四·六九，華東區佔百分之六·二三。報運踴躍的主要原因是：㊀京漢路一度因汛水而中斷，漢口長沙等地淮鹽價格上揚。㊁準備雨季後旺銷季節的需要。（寧）

折儲牌價

【本報訊】中國人民銀行天津分行儲蓄部的折實儲蓄，十五日牌價舊標準實物單位牌價爲四千七百五十元，較昨日無漲落。又新標準實物單位牌價爲四千八百八十二元，較昨日落三十元。

舊：四、七五〇元

新：四、八八二元

中煤津公司
第一煤廠遷移新址

【本報訊】中國煤業建築器材公司天津分公司原在二區興隆街西貨廠附近之第一煤廠，因舊址狹小，不敷應用，於今日遷移五區大王莊開灤煤廠內辦公。該廠已全部讓與中國煤業公司第一煤廠使用，並定於十六日開始辦公，對外營業。

新玉米麵應市銷況活躍
細糧仍滯萎膠製品普堅

【本報訊】昨天細糧零售價格仍顯滯萎。小站大米每斤多賣一千八百元，少數高價一千八百五十元。麵價微疲，雙鹿八一粉每袋五萬八，紅星通粉每袋六萬二、三。新玉米麵應市，售戶較前兩日增多，但尚未普遍，市民因吃用新鮮，銷況尚稱活躍。副食品香油、花生油穩疲，小磨香油每斤多在七千四左右。花生油爲五千六上下。牛肉微跌，每斤三千六至四千。青菜個別上升，如西紅柿較前稍漲一百元，每斤售價五、六百元。五福條皂每條升三百元（六千五百元）。膠製品普堅，車輪球鞋已賣四萬元（雙），若按批發價計算（四十五萬元）每雙價獲毛利千餘元，但百貨公司仍賣三萬七千元，較批發價尤低。二廠五福布因場外價格續落（板貨二十三萬九千元），每尺零售有賣二千三百元的（攤販）。肺病藥仍降，每支四萬四至四萬六千元，其它皆持平穩。公司牌價無變化，粗糧售量增多。

市場動態

麵粉小麥均呈平穩
元玉米平低次貨外銷仍暢
稻米上量增加惟妥出不多

【本報訊】新老元玉米開價平低，次貨外銷仍暢。小麥因粉價平庸，粉廠納進不甚踴躍，經華糧公司照顧收購，市價上下變化不大，呈現平穩。本市廠粉、外來粉只少數下落五百元，其餘多無變化，成交正常。南米絡繹上市，銷況亦不踴躍。稻米因靈區稻穀低下，來貨有利，上量增加，開價雖無大上下，妥出不多。過濾花生油未見妥出，外來好貨易銷，開價由於貨質關係，參差不等。芝麻油盤旋平境，外來芝麻油微有低歇。

紗市無何變化
色布跌多升少

紗市場內開價只四十二支金城兩股升三萬元，其餘並無變化。本市工廠、東北客幫續有活動。申廠跑狗細斜、國光細斜、大富貴細布，均落一千元。色布跌多升少，天龍紅、天龍醬落一千五百元，小千金醬

二十三萬五千元、二十三萬四千元，綠陽光帶稅花二十三萬五千元、二十三萬四千元。二十支零塊紗：八仙十四萬八千五百元，三鼎十四萬七千元。

紙煙升降參差

恆大烟廠放售恆大一萬六千二百元，每戶三十五條，熊貓一萬四千元，每戶二十條，楓葉一萬一千六百元，每戶三十條。各牌烟升降參差，但因京客來津吸貨，升多降少。整箱貨公廿支哈德門二百七十七萬元、二百七十八萬五千元、二百七十九萬元，仙島每箱二百五十八萬元。

鮮蛋來貨略多
價格明疲暗升

鮮蛋上市略見增多，蛋

枚，價均二百五十元。楊柳青蛋廠購進西河貨十萬枚，開二百四十元。各廠收貨，均採過燈方式，貨色稍差不收。

花生米喊高

僅有部分散銷成交，紅棗開價較前透堅。花生米售戶喊高，出口商劃價趨低，買賣雙方距離，未能妥出，僅部分散生

換交據票
（八月十四日）

張數：7412

金額：43,125,805,856.45

差額：15,378,440,583.32

退票8張39,444,300.00

空頭支票1張50,000.00

銀根緊快存款續增
內匯交易續暢匯率持平
證券行情上揚成交頗多

【本報訊】昨天市況平弱，資方心氣較高，行莊用款戶大多爲籌措工商稅款，搗騰貨物的日漸減少，然市面碼子仍不富裕，銀根緊快。行莊存款增六十億，計銀行增五十六億，錢莊增四億。銀行中增加存款的全數爲公私合營，尤以新華銀行存款一百七十億，追出金城，列本市首席。放款，銀行不變，錢莊增十三億。

內匯交易續暢，匯率持平。介紹組共成交十八筆，總額十三億五千萬元，計申匯十三筆，十一億一千萬元，匯率自一、〇〇一·二五至一、〇〇一、〇〇三；漢匯三筆，一億三千萬元，穗匯二筆，一億一千萬元。各商匯出款項以購辦電機原料、膠料、綉花織品、麻布及調回選貨款爲多。匯入款以購買植物油、鋼鐵器材、西藥原料、砂糖等爲多。行莊由國行抵補頭寸二十七億七千萬元。行莊匯率：上海一、〇〇二·五至一、〇〇二。買匯九九九·五至一、〇〇〇·七五，漢口一、〇〇二至一、〇〇三，青島一、〇〇二，廣州一、〇〇一·二五至一、〇〇三。

證券市場行情繼續上揚，啓新最以九十二萬五千元小價開做，人心樂觀，節節上升，臨收更爲火熾，以九十八萬大價收盤，亦不弱，趨勢走以購進者多，收盤以三十五萬七千元，較週六上提二萬九千元。江南亦上升四萬元，其餘各股收盤亦均高於週六，成交甚多。永興、丹華、百貨、造紙未妥出。

★公產租金★小米折價

【本報訊】天津市人民政府公產管理局今日收房地產租金小米折價每斤一千元整。

日用品零售價
8月14日　符號㊉漲㊀落

品名	價格
玉米麵 斤	[illegible]
稻米 斤	[illegible]
小米 斤 北河	[illegible]
小米 東北	[illegible]
壽星利字通粉 袋	[illegible]
綠泰山八一粉 袋	[illegible]
北豆 斤	[illegible]
洋白菜 斤	[illegible]
豆角 斤	[illegible]
大鹽 斤	[illegible]
豬肉 斤 去皮	[illegible]
豬肉 帶皮	[illegible]
㊀牛肉 斤	[illegible]
羊肉 斤	[illegible]
比目魚 斤	[illegible]
河蟹 斤	[illegible]
雞蛋 個	[illegible]
香油 斤 本地	[illegible]
香油 外來	[illegible]
光榮一號醬油 斤	[illegible]
煤球 斤	[illegible]
洋鹼 皂塊	[illegible]
紅高樂紙煙 盒	[illegible]
煙斗紙煙 盒	[illegible]
天津字火柴 包	[illegible]
狼狗男襪 雙	[illegible]
龍鳳坤襪 雙	[illegible]
三花毛巾 條	[illegible]
麻雀彩毛巾 條	[illegible]
㊀二廠五福白布 尺	[illegible]
太平洋藍布 尺	[illegible]
20支三鼎紗 塊	[illegible]
水價 担 自取	[illegible]
工人送	[illegible]

保本保值
定存貨幣利率（月息）
（八月十五日）

期限	利率
整存整付（私營）	
7天-15天	月息1·14分
1至2月	月息1·20分
3至5月	月息1·44分
6至8月	月息1·68分
9至12月	月息2·40分
整存整付（公營）	
15天	月息0·51分
1至2月	月息0·79分
3至5月	月息0·96分
6至8月	月息1·20分
9至12月	月息1·68分
零存整付、整存零付 存本付息	
3至5個月	1·20分
6至8個月	1·44分
9至12個月	1·68分

行情

外滙牌價

品名	價格
美匯	[illegible]
英匯	[illegible]
港匯	[illegible]
澳匯	[illegible]
加匯	[illegible]
新匯	[illegible]
印匯	[illegible]
瑞士匯	[illegible]
菲匯	[illegible]
暹羅匯	[illegible]
巴基斯坦匯(羅比)	[illegible]
緬甸匯	[illegible]

內滙

品名	價格
中匯牌價	[illegible]
行莊	[illegible]
人民銀行匯率（八月十五日）南京	[illegible]
漢口	[illegible]
西安	[illegible]
青島	[illegible]
上海	[illegible]
廣州	[illegible]
汕頭	[illegible]
重慶	[illegible]
武昌	[illegible]
瀋陽信匯	[illegible]
大連信匯	[illegible]
山海關牌價（八月十四日）	一比一〇

利率

品名	利率
同業日拆	[illegible]
日息行	[illegible]
日息莊	[illegible]
銀行活放	[illegible]
錢莊活放	[illegible]
銀行活存	[illegible]
錢莊活存	[illegible]
銀行定存	[illegible]
錢莊定存（八月十五日）	[illegible]

活期儲蓄存款利率　每千元日息[illegible]　8月14日

糧油

品名	價格
▲糧食公司牌價 利字粉袋	[illegible]
恆字粉袋	[illegible]
北京八一粉袋	[illegible]
紅獅子粉袋	[illegible]
綠工農粉袋	[illegible]
內蒙高粱米斤	[illegible]
內蒙玉米斤	[illegible]
白玉米斤	[illegible]
東北紅糧斤	[illegible]
東北穀子斤	[illegible]
東北小米斤	[illegible]
冀中小米斤	[illegible]
滄縣白麥斤	[illegible]
大同合豆斤	[illegible]
▲零售公司價格 利字粉斤	[illegible]
恆字粉斤	[illegible]
玉米小米斤	[illegible]
東北小米斤	[illegible]
東北稻大米斤	[illegible]
甲小站米斤	[illegible]
大同吉豆斤	[illegible]
▲市場售價 御河白麥	[illegible]
御河花麥	[illegible]
濟南花麥	[illegible]
德縣老白麥	[illegible]
西河花麥	[illegible]
陽泉元玉米	[illegible]
北戴河元玉米	[illegible]
北河新元玉米	[illegible]
稻米	[illegible]
西河米	[illegible]
北河新米	[illegible]
太原老小米	[illegible]
西北小米	[illegible]
商邱小米	[illegible]
東北小米	[illegible]
御河芝麻	[illegible]
本地秫米	[illegible]
江米	[illegible]
紅糧 東北	[illegible]
紅糧 西北	[illegible]
北河小米	[illegible]
北河元豆	[illegible]
西北合豆	[illegible]
元豆餅 東北	[illegible]
東北小元豆餅	[illegible]
西北黑豆	[illegible]
秈米	[illegible]
豐潤新毛青豆	[illegible]
御河吉豆	[illegible]
開封芝麻	[illegible]
辛集元米	[illegible]
西北生米	[illegible]
遂平芝麻	[illegible]
粗糠	[illegible]
細糠	[illegible]
玉米粉20斤退皮	[illegible]
壽豐通粉	[illegible]
增興厚通粉	[illegible]
新豐通粉	[illegible]
元豐通粉	[illegible]
紅星八一粉	[illegible]
松鹿八一粉	[illegible]
益新八一粉	[illegible]
寶興八一粉	[illegible]
綠元寶粉	[illegible]
花生油長官	[illegible]
本市芝麻油	[illegible]
外地芝麻油	[illegible]
大豆油本廠	[illegible]
大麻油本廠	[illegible]
白衛生油過濾	[illegible]
外地花生油 特高	[illegible]

紗布

品名	價格
菜子油	[illegible]
▲交易所售價 棉紗類	[illegible]
16支雙喜	[illegible]
20支三鼎(老貨)	[illegible]
20支八馬	[illegible]
32支三鼎	[illegible]
10支八馬	[illegible]
21支八馬	[illegible]
21支大梨	[illegible]
32支十全	[illegible]
20支三松	[illegible]
20支紅雙喜	[illegible]
20支八仙	[illegible]
20支紅金星	[illegible]
20支三松	[illegible]
10支紅人中華	[illegible]
新無牌	[illegible]
42支四平蓮	[illegible]
20支十全	[illegible]
20支雙三松	[illegible]
22支日光	[illegible]
32支寶	[illegible]
棉布類	[illegible]
二廠五福	[illegible]
綠光陽細斜	[illegible]
陽光甲斜	[illegible]
B人民標準	[illegible]
雙燈市布	[illegible]
跑狗細斜	[illegible]
國光細斜	[illegible]
大富貴細布	[illegible]
五福細布丁	[illegible]
人民標準	[illegible]
獅細斜	[illegible]
正紅砲車	[illegible]
龍亭花色布	[illegible]
零美人青	[illegible]
四碼丈斜紋	[illegible]
泰山青斜紋	[illegible]
天龍醬	[illegible]
鵬程萬里海昌藍	[illegible]

棉花

品名	價格
冲190人人愛藍	[illegible]
一品青	[illegible]
天龍紅	[illegible]
銀杯醬	[illegible]
夜來香青	[illegible]
雙駝斜紋	[illegible]
金鐵青	[illegible]
原碼600萬	[illegible]
紅旗紅	[illegible]
紅旗醬	[illegible]
美人魚醬	[illegible]
天賜財源醬	[illegible]
三多寶藍	[illegible]
山羊青	[illegible]
太平洋海昌藍	[illegible]
小千金醬斜紋	[illegible]
30碼星塔丈斜紋	[illegible]
30碼青島四君子	[illegible]
30碼蜂鷹青	[illegible]
30碼陽本花嗶嘰	[illegible]
30碼交際花	[illegible]
30碼海藍股青	[illegible]
30碼恒豐花嗶嘰	[illegible]
30碼泰山花嗶嘰	[illegible]
21碼羅漢條	[illegible]
21碼羅漢花直貢	[illegible]
21碼利多紅棉呢	[illegible]
上量斤	[illegible]
成交量斤	[illegible]
東北行商貨	[illegible]
開價 標準八九未安	[illegible]

燃料

品名	價格
中國煤業建築器材公司 牌價	[illegible]
煤炭 自取價格	[illegible]
大內各廠	[illegible]
計算各種煤 斤	[illegible]
加一萬五	[illegible]
第外加一萬元	[illegible]

皮毛

品名	價格
西寧毛(過籌淨貨) 斤	[illegible]
綿秋毛(過輪淨貨) 斤	[illegible]
白山羊毛(淨貨) 斤	[illegible]
滑雪皮(西北路) 張	[illegible]
羔皮(西北路) 張	[illegible]

蛋品

品名	價格
中國蛋品公司收購牌價	[illegible]
獨黃每磅	[illegible]
獨白每磅	[illegible]
北河鮮蛋每個	[illegible]
西河鮮蛋每個	[illegible]
再製蛋零售	[illegible]
零售	[illegible]
包裝	[illegible]

食鹽

品名	價格
中國鹽業公司牌價 粗鹽批發 百斤	[illegible]
鋼鐵	[illegible]
公司零售價	[illegible]
私商門市零售價	[illegible]

華北批發物價指數
一九五〇年八月十四日

1936年7月至1937年6月=1　簡單幾何平均

類別	指數	較13日增減百分比
總指數	23,921.78	+0.08
食品類	20,275.14	−0.24
紡織品類	23,314.15	−0.21
金屬品類	34,652.07	+0.48
建築材料類	28,553.96	平
燃料類	19,727.34	−0.08
化學品類	28,220.83	+0.52
雜項類	28,534.15	+1.17

國立南開大學經濟研究所編

天津 大陸銀行倉庫

建築鞏固　倉位恢宏

起卸便利　地點適中

存貨押款　手續簡捷

如蒙惠顧　無任歡迎

地址　第一區張自忠路解放橋旁

電話　三·二四一〇　三·二六四八

鄱陽輪　岳州輪

呈請航政局核准中

鄱陽輪　十七日到津　十七日結關　二十日開往香港

岳州輪　二十日到津　廿一日結關　廿三日開往香港

太古輪船公司啓　解放北路一七三號　電話三·五四三八

天津市勞動介紹所代新安電機廠天津分公司工廠招僱工人啓事

新安電機廠天津分公司在津建廠伊始需用電工鉗工及木模工數名本所特代爲公開招僱如有上項技工可於八月廿日前至建設路七十三號該廠面試茲將應徵條件及待遇列後

一、須具有製造電動機變壓器及開關之豐富經驗並能看機械圖樣

二、須思想行爲純正身體健全無疾病與不良嗜好

三、須具有小學畢業或同等學力

四、年齡在十八歲以上四十歲以內

五、先行試用一個月試用期內如不合格須無條件隨時解僱

六、在試用期間工資一律每日小米十二市斤按天津日報北河及東北平均價折發人民幣

七、試用期滿工作能力優良勝任者工資另行調整

楓葉香煙

最新出品　加大號　楓葉　香煙

煙枝大　價格廉　氣味醇

本公司恢大煙草廠新出品楓葉香烟行銷以來深蒙各界讚許茲爲適應市場需要便利吸煙顧主起見特不惜重資本精益求精的精神增製加大號煙枝較前特別加大氣味更爲醇香敬希各界選購嚐試比較爲荷

總批發處　天津市企業公司

各處均有代售

全國紡織染整界的一大新貢獻!!!

膠粉　技師 谷仲林

紡染工業要前進　必須使用新膠粉　染整用它色鮮艷　漿紗用它線不拼　過去製漿不經濟　三月兩月費心神　從此不用小麥粉　年省食糧兩萬噸

長江牌

品質保證　用法簡便　樣品說明　函索奉寄

大英膠　黃膠粉　白膠粉　漿紗粉　液體膠　固體膠精　色布整理膠　印花布膠　製紙膠　木材膠　强力有機酸膠　★　洋灰紙袋

揚子江工業化學工廠

天津一區西寧道安仁里三號　電話(三)二七五五　二一五四　電報掛號四八四八

空樓出賣/租

電話20159馮洽

丹孃

明光　天明　莫斯科　美琪　河北　全映

蘇聯巾幗英雄勝利史

爲了保衛祖國勝利抗戰不惜任何犧牲勇敢的巾幗是一部可歌可泣的故事

飛機羣猛炸！坦克隊橫衝！三番大會戰！五次鬥龍潭！

丹孃　附中文字幕片　又名「卓婭」

炸鐵路、炸橋樑、燒工廠、燒倉庫、冒死破壞。受盡酷刑、遭鞭撻、被折磨、被火烙。英勇抗戰

電影機

美國35m/m携帶式全套出讓　天津六區廣東路四十一號　南開商行　電話八局〇五四〇

鍼灸治病術

售租空房

近市郊宜小工廠平房20間　售租均可

聲明產權禁止轉租轉兌

聲明

置產聲明

置產聲明

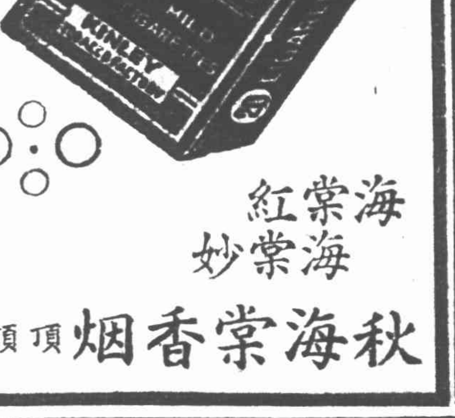

秋海棠香烟　項項好

海棠紅　海棠妙

立信會計叢書

應供量大　函索即寄　目錄詳細　開學期間

一月一折八五價特止日九月九至起日十月八自者讀待優

調查統計　統計學通論　工業管理　商業算術　合作會計　各業會計制度（1—3冊）　審計學上下冊　審計學　勞氏成本會計習題　勞氏成本會計　初級成本會計　會計學教科書　會計學　會計學（1—3冊）　基本會計學　高級商業簿記教科書　初級商業簿記教科書

立信會計圖書用品社　天津中建設路一號電話三·一八一一號

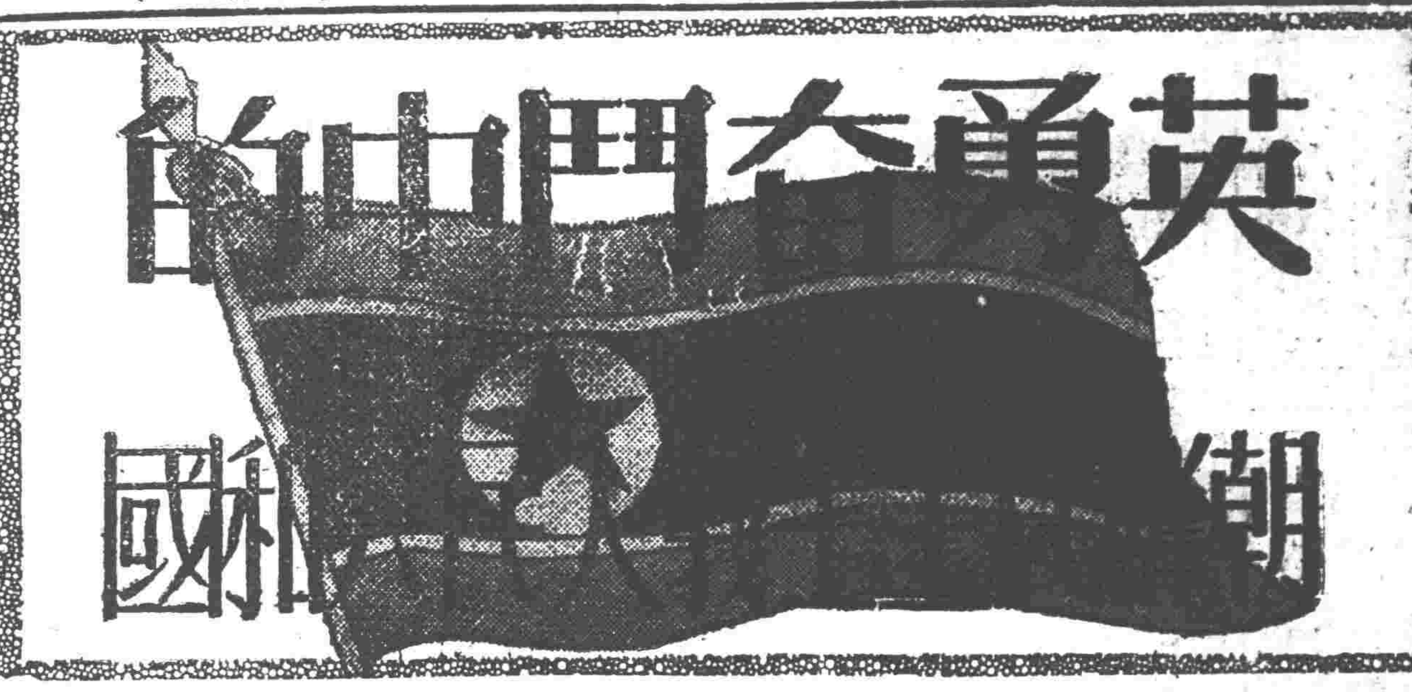

上左：朝鮮人民軍雄姿

上右：朝鮮人民軍坦克部隊

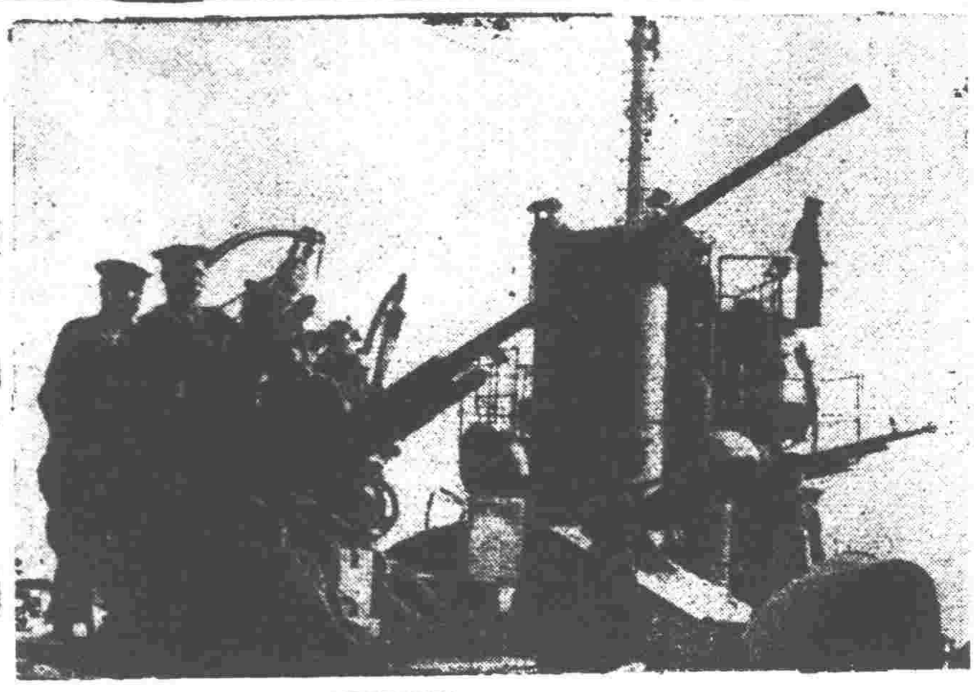

右：保衛朝鮮領海的人民海軍

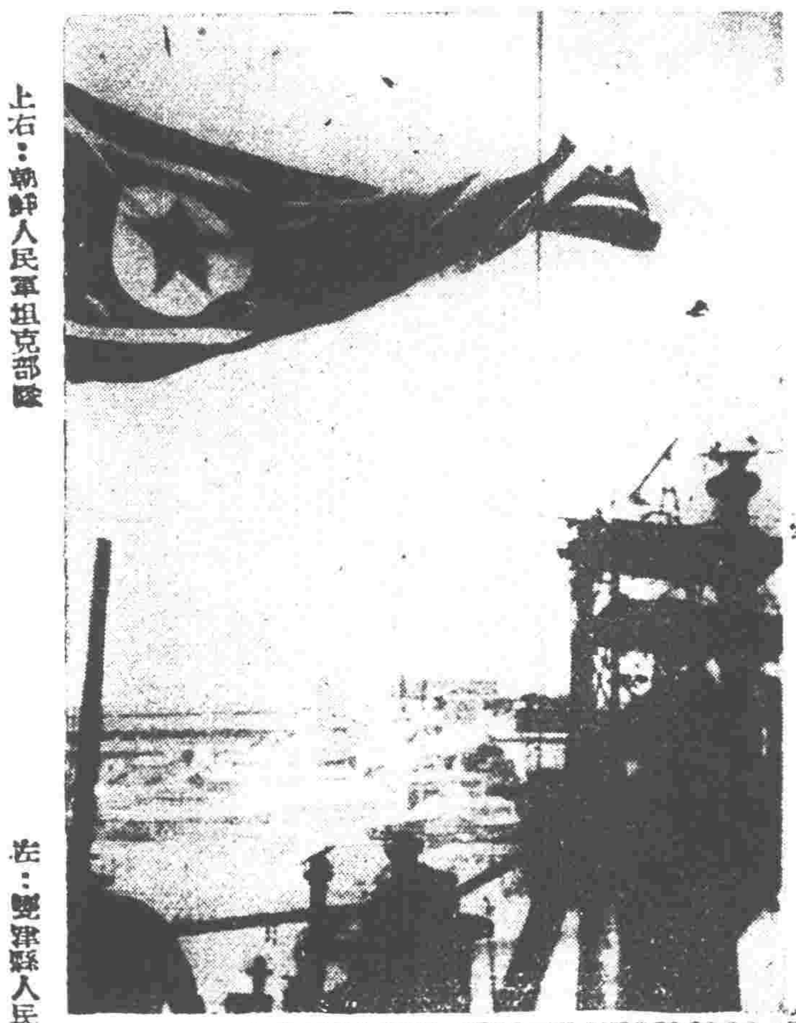

飛躍發展中的朝鮮工業：（左）南浦製鍊廠全景；（下）新義州紡織工廠

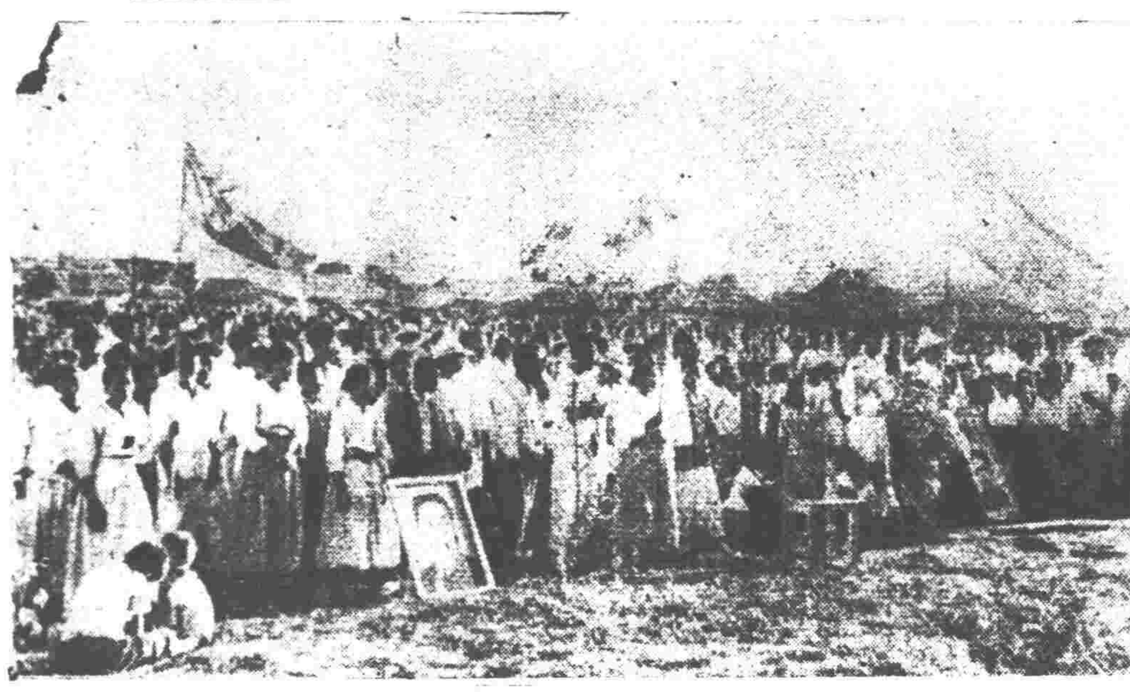

左：甕津縣人民熱烈慶祝自己的解放

本刊照片係新聞攝影局及朝鮮民主主義人民共和國中央通訊社駐華總分社供給

上：解放朝鮮人民的蘇聯軍隊自北朝鮮撤退，於一九四九年元旦前撤退完畢。圖爲平壤市民熱烈歡送蘇軍

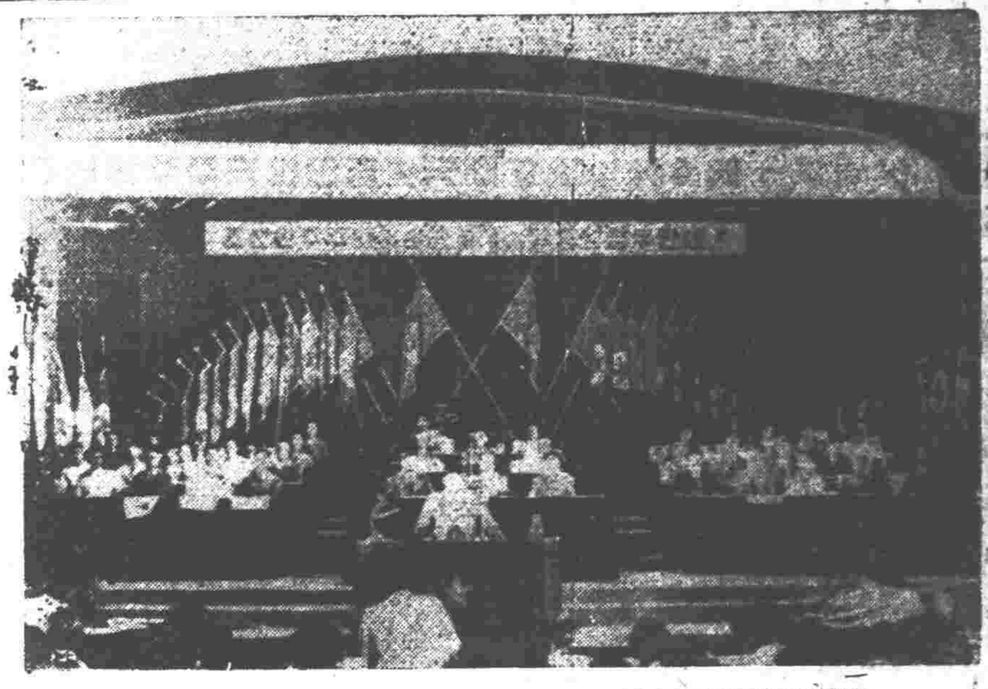

左：美帝飛機轟炸朝鮮解放區的和平居民，醫救護班在斷牆殘垣中爲負傷的居民進行醫療

左：分得了土地，住着了瓦房的農民在院子裏打稻子

上：朝鮮最高人民會議第一次會議，金日成將軍宣佈政綱

左：一九四九年三月三十日朝鮮人民愉快地選舉自己的人民政權

大舞台 新新國劇社 今日早晚 新天河配
耕地放牛 男耕分家 荷池沐浴 天河哭舟

美琪 兩點半 六點半 八點45
河北 兩點半 六點 八點25
著名游擊抗戰巨片
憤怒的火燄
鐵路工人配合游擊隊員英勇保衛祖國抗戰偉大事蹟
炸毀鐵路 水壩 運輸 敵軍 崩潰 列車 慘敗 浩大場面
國語對白

光明 只演九點一場
戰事巨片 普通一兵
國語·對白

平安 天津 新中央 北洋 國光
恢復剪削 面目嶄新
三點半 五點八 一點15 四點七 點半九 點20 八點半
恢復 兩點 五點 45八點
十足 四大 八刻 演本
秦怡 周峯 姜明 主演
苦難悲劇 無名氏
內容激勵感動 穿插悲慘哀婉
本片描寫日本投降內戰中國民黨反動派官吏勾結荒淫無恥，百姓受苦流血，老角奇遇，門居雖無正義，作淚愴之深刻情感……
飽暖思淫慾 登徒忘本 心痛如焚 忍辱含垢 偷生

香港長城影片公司 最偉大新鉅製
王元龍 嚴俊 韓非 孫景璐 聯合主演
李麗華
暴露都市社會的黑幕 形形色色 醜態怪狀
注意映期
說謊世界
新型幽默諷刺大喜劇
編劇：吳鐵翼 改編：陶秦 導演：李萍倩

東影翻譯巨片 全部華語對白
蔚藍色的道路
原名藍海之路 ★ 又名大破魚雷
德寇性能魚雷 擴出迷陣 蘇聯海軍勇猛英繞 展開橫掃
★密切注意映期★

河北 美琪 莫斯科 光明
四院十七日起同映
莫斯科電影製片廠翻譯片
榮譽審判會
又名·入救病治
全部華語對白
受過有兩條道路：一是永遠遭受審判，一是更生的新自
只有追求眞理才是學者們的幸福！
帝國主義的科學是爲了出賣爲了利潤
蘇聯科學是爲了全世界全人類的幸福

解決「思想問題」爲今日當務之急 ？？？？ 注意明天廣告

天津東亞企業公司爲麻袋取消綠線通告
茲奉紡織工業部令對國內製造之麻袋一律取消綠線全國一致遵行，本公司特自八月二十日起取消綠線一規格照舊，但如有出口商等訂出一綠線袋者可向本公司或經銷處（永和號麻袋莊一區大沽路九號。正昌行二區和平道五四號）接洽特此通告

立信高級會計職業補習學校招生
學科：初級簿記及珠算、高級簿記會計學、審計學、成本會計、會計制度、統計學、公私企業職工補習……
報名地址：本校吉林路十二號（眾成學校內）
減費：供給制包乾制有證件減四分之三、五分之一至二分之一
口試：八月廿四日至廿七日至廿五日

私立究眞中學校招生
年級：初中各年級
報名日期：八月十四日至十七日 考試日期：八月十八日
校址：本市河北民族路 電話六局〇三三五
附註：備有男女生宿舍 簡章備索

私立崇化中學校招生
年級：初中一年級男女生
報名日期：八月二十日上下午八時起
考試日期：八月二十日
校址：本市東門內文學西箭道四號 電話五·二二五七一號
簡章備索

私立浙江小學校招生
年級：各年級
報名日期：考試前一日止
考試日期：八月二十五日上午八時
校址：十區河北路二六七號
家長擔負學雜費玉米麵一百二十斤不另收多季煤費
附註：爲減輕學生

新華會計統計學校招生
（一）學科：初高級簿記、會計學、成本會計、統計學、商業算術、英文、附設婦女補習班（二）報名日期：八月12至24日每日上午八至十二下午三至六時（三）校址（10）重慶道54號電3.4956

丹華火柴股份有限公司召開股東常會公告
茲定於八月廿七日下午一時在天津市第一區解放北路六十九號本公司召開第三十二次股東常會除分函外特此公告

丹華火柴公司股據作廢公告
查本公司股據曹靜眞戶0185號0186號2445號至2448號計六張共240,000股曹與平戶0187號0188號2449號至2452號共六張計240,000股曹君實戶0193號0194號2461號至2464號共六張計240,000股以上三戶均因案奉一九五〇年二月九日清三字第七九號公函沒收移交天津市人民政府財政局管理除另補新股據外原股據應即作廢特此公告

沈聿強 蔡榮郁 結婚啟事
我們定於一九五〇年八月十五日在滬舉行婚禮特此敬告
諸親友

天寶戲院
◀特約★特約▶
兄弟劇團 趙佩蘭（女鐵）
（今日早晚隆重上演）
★時代曲藝★
七夕相會 新天河配 應節佳劇
全體反串 古裝京劇 新奇佈景 五色電光 男女分家 蓮池沐浴 眞牛上台 七巧連彈 概不加價

訂閱進步日報 請撥電話二局〇六九八

大眾戲院
空前未有秦腔合作不分名次筆劃爲序
王玉磬 金筱波 梁蕊蘭 銀達子 寶珠鑽
今天日場 榮三貴 汾河灣 全本串龍珠
今天夜場 前後部 大蝴蝶盃 一次演完
新天河配（注意演期）

新華大戲院
趙燕俠
姚世茹 李榮安
曹世才 朱桂芳 蘇連漢 陳喜星 賈多才 王秀文 耿世華 羅世銘
今天（星期二）夜場：取洛陽 白水灘 全部新玉堂春（嫖院起解會審團圓止）
明天（星期三）夜場：刺巴杰 特煩全部紅娘 鴛鴦佳期 婚姻團圓止 雙齣
後天（星期四）夜場：黑虎村 孔雀東南飛 特煩新大劈棺（莊子點化至劈棺止） 雙齣

中國大戲院
特約北平太平社京劇公演 不分名次出場先後爲序 現售購票已請從速 票價由三千一至一萬元捐稅在內
十六晚（星期三）黃元慶 挑滑車 張德華 梁小鸞 何盛清 姚玉剛 春秋配 譚富英 開山府 慈少泉 裘盛戎 打嚴嵩 李世琦 譚富英 裘盛戎 張洪祥 馬富祿 特煩全部洪羊洞 雙齣
十七晚（星期四）黃元慶 惡虎村 姚玉剛 李世琦 梁小鸞 玉堂春 裘盛戎 慈少泉 姚玉剛 閻世善 何盛清 黑風帕 牧虎關（裘盛戎前飾高旺後飾司馬懿） 李世琦 張洪祥 譚富英 裘盛戎 馬富祿 空城計 失街亭 斬馬謖
十八晚（星期五）黃元慶 武文華 馬富祿 梁小鸞 姚玉剛 鐵弓緣 譚富英 梁小鸞 黃元慶 張德華 兩大名劇 黑水國 韋三奎 張洪祥 李世琦 裘盛戎 何盛清 閻世善（本裘派門）（公同演場）全部姚期（名唱）（工劇）

權樂 一三七點半九 各 青年會 二四六點半八 各
石揮 上官雲珠 沈浩 主演
太平春
主題嚴肅 演出輕鬆

開明 2.00 4.00 7.30 9.30 胡楓 舒適 主演 深夜魔影 恐怖巨片
東亞 2.00 4.00 8.15 戰爭名片 勇猛反攻 激烈巷戰
上權仙 1.30 3.30 7.30 9.30 下集
天宮 2.45 4.45 6.45 9.00 華語對白
斯大林格勒大血戰
普及票價 一千一元五百元

莫斯科 三點 六點 八點半 不多演期 良機勿失
大轉變 蘇德大會戰！一舉殲德寇
（國語對白）

明星 亞洲 大光明 華安 華北
周璇 嚴俊 羅蘭 秋霞 韓非 龔 主演
岳楓 導演
花街

昇平戲院
◁正風劇社▷
開場早請駕早臨
今天早晚隆重上演
新天河配
早場一點半開 晚場七點半開

天祥屋頂
大四面場
雜耍 大地 離離 清唱 鐵弓緣 秋曲 流行歌曲 電影 殘多

燕樂戲院
小綵舞 今早打魚殺家 今晚…
不分名次 筆劃爲序
于王王王石 周武俗金金金 馬高陳陳常 馮張富新趙閣
今早晚 名貴曲藝 公演照常演出
★特請紅風曲藝社★

新聲
火日夜上演 劉德山 封建腳行罪惡史 昨晚狂滿請早訂座

天華景 上海聯合女子越劇團
今日早晚 白雪艷 地產子
明日早晚 紅鬃烈馬
日二時半 夜八時半

紀念「八一五」五週年 反對美國侵略台灣朝鮮

蘇軍是人民的解放者

——紀念蘇軍參加對日作戰五週年——

五年前，即一九四五年八月九日，忠於其盟國職責的蘇聯政府決定參加反對日本帝國主義的戰爭。在蘇聯政府一九四五年八月八日的聲明中稱：「蘇聯政府以為蘇聯的此種政策，實為促進和平，解放人民不致遭受更大犧牲及痛苦，並給日本人民以機會，使彼等不致遭受德國拒絕無條件投降後所遭受的危險及破壞的唯一方法。」

大家知道，那時希特勒德國在英勇蘇軍的打擊下已經宣佈投降，所以日本便是仍在繼續戰爭的唯一國家。一九四五年七月二十六日盟國要求日本無條件投降，被日本帝國主義者所拒絕。顯然，那時日本侵略者並未打算放棄他們的掠奪政策。

蘇聯參加反對日本帝國主義的戰爭，便加速了第二次世界大戰結束的時期。光榮和英勇的蘇軍，為了崇高的目的，遵循着蘇聯和全人類的利益，於八月九日在遠東對侵略的日本帝國主義開始了正義的戰爭。

全體進步人類，都懷着極為滿意的感情歡迎蘇聯參加反對日本帝國主義的戰爭。中國、朝鮮和蒙古與遠東的人民，都懷着衷心感謝蘇聯人民、蘇軍和良友與導師偉大斯大林的感情歡迎蘇聯政府這一具有歷史意義的行動。

八月九日，蘇軍在滿洲開始的軍事行動，於很短時期內便擊潰了作為日本軍閥主力和日本統治與侵略東亞之堡壘的數以百萬計的關東軍。如下數字雄辯地說明了蘇軍勝利擊潰日本武裝力量的事實：在軍事行動時期，日本官兵被擊斃者即超過八萬名，被俘者將近六十萬名。蘇軍繳獲了大批的戰利品：飛機——九百二十五架，坦克——三百六十九輛，野砲——一千二百二十六門，迫擊砲——一千三百四十門，機槍——四千八百三十六挺，步槍——將近三十萬支及許多其他等等。這些數字有力地說明了蘇軍的輝煌勝利，說明了蘇聯軍人的英勇果敢，說明了斯大林式的將領們的軍事藝術。

由於蘇軍決定性打擊的結果，日本軍閥被迫投降了。蘇軍在擊潰希特勒德國後，隨即消滅了遠東戰爭的根源地，從而結束了第二次世界大戰。

蘇軍在遠東的勝利，大大影響了從前被日本掠奪者所壓迫的各國人民後來的命運。在中國、朝鮮和遠東其他國家中，展開了強大的、人民大眾爭取自由和民族獨立的民主運動。中國和朝鮮的人民，感激地讚揚給他們帶來和平與自由並給他們建設民主、幸福的新生活開闢了道路的蘇軍。

從蘇軍對日本帝國主義取得歷史性的勝利後，總共才過了五年的時間。但是，在這個很短的時期內，中國和朝鮮兩國人民的生活中發生了巨大的變化。中國人民擺脫了國民黨集團和美國帝國主義的可恨的束縛，並在國內建立了人民的政權。年青的中華人民共和國，存在、鞏固幾近一年。中國人民正滿懷信心地建設新生活和邁向建設社會主義的道路。被蘇軍解放的朝鮮人民，已在本國北部建立了幸福和自由的生活，現在正為了全國統一，為了自由和獨立，為了反對血腥的美國侵略者而進行誓不顧身的鬥爭。

蘇聯人民、中國人民和全世界各進步人類，憤怒地譴責對和平的與愛好自由的朝鮮人民挑起罪惡戰爭的美國侵略者。世界各地都已展開了保衛朝鮮人民的強大運動。「不許干涉朝鮮！」的憤怒呼聲正愈益有力地響徹雲霄。

美國軍隊在罪惡的、反對愛好自由的朝鮮人民的侵略戰爭中，暴露了自己是一羣海盜、空盜和大陸上的膽怯的掠奪者與劊子手。美國掠奪者常在英勇的朝鮮人民軍面前退卻時，便在無力的兇暴中向手無寸鐵的朝鮮和平居民為自己遭到的失敗實行報復，從海上和空中轟擊朝鮮的城市和鄉村，殺害無辜的婦孺老幼。

資本主義國家的軍隊，是掌握在帝國主義資產階級手中，被他們用來對其他國家人民實行侵略政策和絞殺本國人民的工具。例如，美國帝國主義者利用自己的軍隊來對愛好自由的朝鮮人民進行侵略戰爭，來對各國人民（其中包括美國人民）實行侵略政策。因此全體愛好自由的人類都憎恨帝國主義國家的軍隊，認為這種軍隊是強迫、掠奪、侵略和奴役別國人民的軍隊。在我們今天，一切資本主義國家軍隊的極端反人民性質和侵略性質都明顯地暴露出來。

蘇軍與資本主義國家的軍隊不同。蘇軍是各族人民兄弟友誼的軍隊，是人民的解放軍。世界各國的人民讚揚蘇軍，並為蘇軍編製歌曲和故事。中國、朝鮮和歐洲人民民主國家的人民，心中對於從日本侵略者和德國法西斯奴役者手下解放了他們，並給予他們以開始過着自由、幸福的新生活可能的蘇軍，懷着感激與忠誠的心情。這種對於蘇軍的愛和忠實，將永遠生存在他們心中，因為他們親身體驗到從前給他們帶來了自由的蘇軍現在正警衛着全世界人民的和平與安全。（轉載八月九日大連實話報）

日本現況

——記一位返國華僑的談話——

靜遠

從日本天皇政府戰敗投降以來，日本在美帝集團控制之下已經過五年。五年之間，日本人民在美日反動勢力重重剝削下，生活日益困苦，民主權利遭到剝奪，民族和社會矛盾也日益尖銳。因此在日本共產黨的領導和組織之下，人民覺悟程度日益提高，爭取民主保衛和平的力量日益增強。日本共產黨領導下的民族民主統一戰線，很快地擴展起來。從今年起，日本人民對美帝國主義的鬥爭更進入了一個新階段。今年三月在京都市民和京都府知事（類似我國自治政府主席）的選舉中，民族民主戰線獲得了勝利。六月四日參議員選舉，雖在美日反動勢力控制、破壞、迫害下，民族民主戰線仍獲得將近三百萬票。這表示雖然經五三〇事件以後美日反動勢力更猖獗地鎮壓民主運動，但進步力量的骨幹是毫未動搖的。日本大量青年也都在進步組織「日本青年祖國戰線」之中，為祖國的獨立和人民的自由而鬥爭。青年祖國戰線以日本民主青年團（原稱日本共產主義青年團）為主要力量，此外還有各工會青年部，及全國學生自治會聯合會等組織，包括青年約十多萬人。民族民主戰線和青年祖國戰線力量的增強是美日反動派最妒恨的事情，他們想盡一切方法來打擊人民爭取民主的運動。

「五・三〇」事件

今年五月間日本的民主運動到「五・三〇」事件，到了高潮。也就是從這一個事件起，美日反動派開始了他們對日本民主運動進一步的有計劃的打擊，以配合美帝國主義對朝鮮的侵略和在亞洲各地的反動計劃。

五月三十日，為了紀念去年被美日反動派打死的橋本金二，東京的工人、學生、其他市民決定在人民廣場上舉行集會，會議原定在上午舉行，但受到吉田政府和美軍當局的種種阻撓，直到下午四時才開始。儘管反動派用斷絕交通等方法的阻撓，參加大會的群眾仍有四萬多人。會上野坂參三等作了演說，號召日本人民為擁護世界和平，爭取祖國獨立和民主自由而鬥爭。大會進行當中，反動政府警察和便衣特務幾次想製造衝突，造成混亂，但由於群眾遵守紀律，反動派沒有能挑起任何事件。大會結束以後，群眾分別各地解散。其中一部份青年的隊伍到日比谷公園解散時，馬上被三四百美帝憲兵包圍，憲兵向隊伍的青年無理毆打，反而強指群眾毆打美軍，同時逮捕了八位被捕的青年：青木邦雄（日本民主青年團東京都委員會青年部長，二十四歲），神山剛一（品川電機工會青年部長，二十四歲），織田英夫（東京大學學生，二十歲），前田穗（日本民主青年團中部地區委員長，二十一歲），大西敏治（全國新聞工會朝日新聞支部，二十三歲），秋元滋（二十四歲），安田哲易（二十一歲），片岡四郎（機工，二十二歲）。他們在七時左右被捕，當晚麥克阿瑟總部就舉行軍事裁判，六月三日就發表了判決，以所謂「侮辱佔領軍」罪名判了最重的刑罰：五個人各判十年徒刑，另三人分判七年、六年、五年徒刑。這就是美帝對日本民主力量在參議員大選前夕（大選是六月四日）有計劃的打擊。在五三〇事件以前，美帝因為顧忌世界各國民主力量的指責，不敢明目張膽進行迫害，一切壓迫摧殘日本民主運動的工作都假手吉田政府進行。從五三〇開始，麥克阿瑟總部就開始直接鎮壓日本民主勢力。此後「整肅」日共領袖，迫害學校及機關進步力量，封閉報紙雜誌，都是美帝有系統有計劃的陰謀。

日共中央宣傳部出版的一本小冊子，記述五三〇以後日本人民反抗美帝直接迫害的英勇鬥爭，這本小冊子的開頭是：「暴風，你吹就吹吧！」

日本人民是沒有因為暴風雨而退縮的。六月一日，日本共產黨、日本青年祖國戰線全國委員會、日本民主青年團共同發表聲明，抗議美軍無理逮捕，要求無條件釋放八個愛國青年。六月三日，品川電機工會全體會議，決定舉行罷工抗議。六月三日，以日立製作所（機械工業）為中心的金屬工會十三萬工人，以及豐田汽車工會、東京都私有鐵路工會、電氣產業工會、日本電影工會等都宣言罷工抗議，要求無條件釋放被捕的愛國者。參加罷工的，東京、橫濱以及郊區，合計有三十多萬人。工人們決定在八個愛國者被捕地點的日比谷公園開會，這天的日比谷公園被兩萬多警察封鎖起來，羣眾們又到很遠的紅十字會講堂開會，很多人走不動了，但到會的還有三萬五千人。在這些大會上，羣眾們控訴他們的憤怒，抗議美帝暴行，誓言要為爭取民主、為反對美帝壓迫而鬥爭。那本小冊子在敘述了三十多萬人的大罷工以後寫道：橋本金二的血是沒有白流的。一個人倒下去，三十多萬人站了起來，為爭取獨立自由、向帝國主義作正面的鬥爭。

國際的和國內的統一戰線

今年上半年，日本民主運動有了很大的進步和發展。

意爾斯事件表示日本學生運動走入了新階段。在這以前的學生運動，主要多是經濟鬥爭，大多是為了要求減少學費，或是為了要求增加公費的運動。從意爾斯事件起，學生運動提高到成為自覺的政治鬥爭，這是一個轉變。

五三〇事件對於日本工人運動，也是這樣一個轉變的標誌。工人運動從以前經濟方面的鬥爭，提高到大規模的自覺的政治鬥爭，也是質的轉變。

民主運動在發展中，隊伍是一天一天更擴大了。這個隊伍裏有工人，有學生，也有教員和其他各階層的人民參加進來，也有各國的進步僑民參加進來。

中國的僑民，特別是學生們和日本人民在一起為爭取民主、保衛和平而戰鬥着。中華人民共和國的五星國旗在東京五一遊行示威的行列裏出現。中國學生和日本的、朝鮮的學生在一起舉行了五四青年節的紀念會。中國人民對日本人民的聲援經常在各地進步報紙上用最大的篇幅刊載着。在艱苦戰鬥着的日本人民，是非常重視着歷史上這樣密切的鄰國、剛從和美帝支持的反動勢力的戰鬥中獲得勝利的中國人民的友情的。

朝鮮人民幾十年來一直受着日本反動勢力的壓迫，每一次日本反動派要向外面發動侵略之先，一定首先對朝鮮人民尤其是朝鮮在日僑民加以種種打擊和鎮壓。日本反動派這種殘暴措施馬上就被麥克阿瑟繼承了，從去年六月解散僑民進步組織「在日朝鮮人聯盟」開始，麥克阿瑟對在日朝鮮人民，就通過種種方法，封閉學校。侵略朝鮮的戰爭中，作戰計劃是在日本麥總部擬的，空軍作戰基地和物資供應基地也在日本，朝鮮僑民親自看到飛機從東京出發去轟炸朝鮮城市和人民，所以，在日朝鮮僑民六十多萬人，絕大多數都有很高的政治覺悟，他們不但自己對美帝國主義鬥爭，而且也支援日本的人民，在各次運動中發揮了力量。

今年五月三日是戰後公佈新憲法紀念日，麥克阿瑟發表的文告上激烈地攻擊日本共產黨，暴露出他反和平、反民主、破壞日本人民的面目。發表文告的第三天，一個中國婦女——她的丈夫是日本人——到代代木區日共總部申請入黨，她說：「我加入日共，是為了我真正愛我的祖國。我國的人民都和我一樣要和平，只有一小部份人已不想和平，企圖破壞和平。」

當北海道大學意爾斯事件發生以後，警察到學校來逮捕三個學生，同學們把三個學生包圍起來，不讓警察逮捕，而三個學生就向同學們和警察演講。最後，警察終於被感動得不願逮捕，走了。在五三〇大會上也有警察寫信來聲援，「在這個警察組織中都存在」。最近東京都警視總監又將所謂「赤色警察」四十多人革職，這表示日本警察內部也有許多覺悟的人存在。

在日本爭獨立、爭民主的統一戰線，包括着各民主階層、各國進步僑民，力量是巨大的。雖然美日反動派在極力鎮壓，但在日本人民覺悟日益提高，團結日益加強，在各國人民的支援下，鬥爭是要更加劇烈起來，並且無疑會有更大的成功的。

另一方面，統治階級之間卻有許多矛盾。其中的一個就是與新中國建立各種聯繫。就是資產階級的一部份也主張和新中國建立中日貿易。但同時美日反動勢力卻反對，例如日立製作所想做二十幾個一千四馬力的馬達賣給中國，卻被麥克阿瑟禁止了。美帝國主義是千方百計在阻撓新中國的建設的。目前與新中國通商問題在美日資產階級內部成了一個很大的爭執。例如日本缺乏煤，現在的煤，主要是從美國來的，每噸成本二十三元美金；如果從中國運去，成本只合到十一元到十三元美金。同時日本船隻過剩，許多船隻，停在水裏冒烟，沒有物資可運。美帝為了推銷國內剩餘商品，限令日本對許多物資都要從美國購買，都要用美國船舶運來，這樣就造成了日本本國工業嚴重的困難。日本許多資本家都對美國統治者強調中日貿易能否恢復是日本資產階級產業的生死問題，到現在日本資產階級內部還為這件事吵鬧不休。

工業軍事化和建立軍事基地

為了配合侵略亞洲各國的陰謀，為了緩和美日資產階級內部的矛盾，美帝國主義正企圖使日本變為侵略戰爭的軍火補充基地和軍事作戰基地。日本的硝酸工業產量在一九四一年太平洋戰爭爆發時每年約九萬噸，投降後本限制最高產量每年一萬二千五百噸，但在美帝支持下，現在已沒有限制，計劃到一九五三年可增產到每年八二、九九〇噸，接近太平洋戰爭爆發時產量。一九五〇年產火藥二〇、九七二噸，比去年增加百分之四十。日本的鋼鐵機械工業，戰時因生產軍火畸形發展，投降後衰落了很多，鋼鐵工業中心之一的大阪，已成為一個蕭條的充滿失業羣和盜刦案的城市，同時鋼鐵和機械工業隨着衰落也更集中化了。美帝的專家們就主張在集中的情形下扶植日本鋼鐵工業，很顯明的美帝會使這些工業也逐漸向軍事工業方向發展。現在在台灣的偽政府軍隊用的一些軍事用品，已經在日本訂製了。美帝今後會用種種方法使日本的化學工業、鋼鐵工業漸漸走向軍事化，為美帝在東方的侵略戰爭服務。

建設軍事基地的計劃也在積極進行中。去年日本反動政府的警察十二萬五千人，今年春天到現在大量增加，吉田政府承認已有三十五萬人，推測可能多到五十萬人左右。有機動化部隊（卡車和無武器的戰車），據說也有輕機槍。各地警察署都成立警察大隊和支隊，由美國教官和顧問訓練。同時東京的警察大學也擴充到二千餘人，校中完全施行陸軍訓練。

日本「海上保安廳」也在擴充軍備，今年新造船三十餘，完全裝輕軍機槍，表面上是防止海盜和所謂「朝鮮流亡船隻」，實際上就是作為重建反動海軍的基礎。現在已公開召以前日本海軍人員去做艦長和砲手。

最近美日反動派又在東京都、橫須賀、佐世保、吳港實行所謂「美化都市」、「都市建設法」，拆除房屋，開闢大道，表面上說是「美化都市」，實際上在這些軍事中心開闢大道，顯然是準備軍用的。各地飛機場也日見增加和擴充，很多地方都設了鐵絲網，高掛「禁止日本人出入」的牌子。

美帝國主義利用佔領的便利，正用各種方法武裝日本，作為侵略亞洲的主要基地。美帝武裝日本的陰謀最後一定要失敗的，因為日本的人民、全亞洲人民都反對這陰謀，因為美帝與日本人民是完全對立的。但粉碎這陰謀，打垮美帝在日本以及東方其他地方的統治還需要艱苦的鬥爭，需要日本人民的努力，也需要亞洲全體人民的努力。

在江陵地區襲擊美國侵略者的朝鮮游擊隊女戰士

朝鮮婦女為祖國的統一獨立和民主發展而鬥爭

北朝鮮女性總同盟委員長 朴正愛

偉大的蘇維埃軍隊把朝鮮從日帝的殘酷統治下解放了出來；同時，朝鮮婦女們也脫離了日帝封建的全部壓榨和屈辱的命運而得到了解放。

被解放了的朝鮮婦女們，今天已變成了和平與民主的國際民主婦女聯盟的一員，並在以蘇聯為首的國際民主陣營中，勝利的壯大着，並堅決的站上了為爭取祖國的早日統一和民主獨立而鬥爭的道路。

自從英勇的蘇維埃軍隊進駐以後，朝鮮共和國北半部由於他們的援助，和朝鮮偉大的首領金日成將軍正確的領導下，確立了人民主權制度，在這種條件下，勝利的實施了各種的民主改革，構成了自主獨立國家建設的堅強的政治經濟基礎。

接着，在各種民主改革中——特別是由於一九四六年七月三十日所發表的男女平等權法令之實施，北半部的婦女們脫離了數十年來日帝統治的各種壓迫和榨取，她們現在已享有和男子同等的權利，對於參加政治、經濟、文化等各種社會生活的權利，也有了保障。

男女平等權法令第一條：「在國家的政治、經濟、文化和社會生活的全部領域中，婦女們具有和男子同等的平等權」。共和國憲法第二二條：「女子在國家政治、經濟、文化和社會生活中的一切部門內，和男子是同等的；國家特別保護母親和幼兒」。憲法第十二條又這樣的指出：「年滿二十歲以上的一切公民，不問其性別、民族、成分、信仰、居住期間、財產和知識程度如何，均有選舉權，不論在任何的機關中可以被選」。

因此今天在北朝鮮婦女們自己惟一的組織——北朝鮮民主婦女同盟中，集合了一百五十餘萬的盟員，作為羣眾團體的團體，以合法的平等權得到了保障；積極地參加了國家的各機關的工作。

首先就是從最高主權機關起，直至道、市、郡、面、里、村、區等的地方機關為止，大約有一萬五千八百餘名的女議員，為了國家和人民而獻身；光是擔任各社會團體委員而從事於各種事務的婦女們，就有五萬三千三百九十二名。

而且有五十三名的女推事，和一千三百六十三名的審判員，為了司法的民主化而工作着。

就勞動法令而言，得到了同工同酬的保障。勞動婦女們以蘇聯和中國婦女們為人民服務的革命精神為範例。視勞動為榮譽，努力的學會了工廠、礦山及企業機構中的先進技術，灌注自己創造性的努力，提高了生產質量，因此婦女們的工作範圍越發擴大起來。

在現在——一九五〇年的三月，在產業部領導下的各生產單位及企業機構內的婦女勞動者的人數，與一九四七年度比較起來，事實上已經增長了百分之一六五．一，婦女勞動者的總人數約佔全體勞動者數目的百分之二〇，婦女技術勞動者的數目，一九五〇年度比一九四八年度增加了百分之二一六．六。

其中，實際還有很多生產方法的革新者和先進勞動婦女們繼續不斷的出現着。

南浦絲織廠金水自（譯名）同志創造了新的織紡方法，獲得了共和國勞動婦女最大榮譽的「功勞勳章」。她自己的生產計劃，在一九四六年是超過了百分之一二〇；一九四七年是百分之一四〇；一九四八年是百分之一八五；一九四九年起，她不僅做了一個織布工，且做了車間的負責人，並積極努力於創造模範車間，在超過完成工廠全體生產計劃上，完成了巨大的任務。

在新義州紡織工廠中，業達洙（譯名）同志使用了六架織布機，節約破紗，比着原計劃使原價降低了百分之一五〇，這樣樹立了工廠有史以來的最高紀錄。

北外又出現了許多的勞動模範，已經有四十八名婦女榮膺功勞勳章。另有一百餘名得到了[illegible]人民會議的表揚。不僅如此，從各主管機關、企業機構中，許多勞動婦女得到了模範獎狀。

尤其為了迎接「八一五」解放五週年，以縮短時間及超額完成的增產競賽作為紀念。以興南肥料工廠為始，咸南地區四個單位的工人們響應了愛國號召。平壤製烟廠的婦女勞動者們，使二年人民經濟計劃縮短了七個月又二十二天，於本年五月八日已勝利的完成了。咸興製絲工廠的婦女們，掀起了熱烈的增產熱情，在六月中，已經將二年人民經濟計劃超額完成。

不直接參加生產的一般婦女，在和勞動婦女一樣的增產鬥爭中，也組織了勞動協助班。為了使二年人民經濟計劃提前完成，於全民族的生產鬥爭中，發揮了自己愛國的熱誠，僅在一九四九年度內，有七、三二四次，動員了二、一二四、七七二人。

變成了土地主人的農民婦女們，並不亞於工人婦女們，她們學會了新的經營農業的技術，對於適時耕作、播種、移秧等，都盡到了全力。首先使糧食不足的共和國北半部，變成了食糧豐裕的地區。因此，在一九四八年度已經比一九四六年度的食糧增加了五三〇萬石；這比日帝時代收穫最多的一九三九年度增加了百分之一〇四。

並且為了農村經濟發展起見，在福泯、河川水利工程方面，僅在一九四九年內，在一、二六七個內，動員了一、四六〇、〇九八名婦女，尤其是預計的五萬噸的糧食生產，在平南灌溉水利工程上，農村婦女們，對於搬運、挖掘石子等一切的勞力協助工作上，積極的參加了，祇在最近兩個月中，大約動員了九千餘名。

尤其是在輕工業的重要原料，蠶絲和棉花的增產競賽中，婦女們的貢獻是很大的。

在一九四九年度內，蠶絲生產計劃，超過了百分之一一三．九；一九五〇年度生產計劃亦超過了生產的百分之一一一．九。比一九四九年度增加了百分之一〇五．二。

而且去年在惡劣的條件下，棉花的增產也是史無前例的。同盟的姊妹們，正確的發揮了婦女們的剩餘勞力，協助保障二年人民經濟計劃的完成。為了解決勞苦居民的衣料起見，展開了手織棉布生產的：有平南、黃海、平北三道的婦女，自一九四九年十二月起，到一九五〇年三月為止，織成了一萬四九四九年的布疋，供給了國家。在這種工作中，產生了很多的生產模範，則有一二三名的生產模範和六個典型模範縣婦女同盟團體，由同盟中央得到了榮譽獎狀。與國家的原計劃比較起來，不僅縮短了兩個月，且得了圓滿的結果，並得了勝利的優勝旗。

這樣，北半部婦女們的創造性、和技術的提高，以及在全體婦女們的愛國協助下使已遭破壞的國民經濟，得以恢復發展。兩次的人民經濟計劃，在一九四七年度達到了百分之一〇二．五；一九四八年度達到了一〇二．九，全部已獲得了勝利完成，同時，在保證祖國統一的物質條件的二年人民經濟計劃的第一年一九四九年計劃，超過完成了百分之一〇二．八；為了超過完成最後一年——一九五〇年度的生產計劃，全體婦女們，一齊奮起了。

在文教方面，在一切的自由和權利被保障的條件下婦女們可以根據自己的程度和志願，得到學習的機會，可在中學、專門學校以至大學，和男子們完全一樣的，研究各種專門學問。

在日帝時代，僅有一、四九六個學校，只有九一萬名學生，現在在北朝鮮共和國的北半部，以十五個大學校為首，在四、一七二個各級學校裏，有三百七十餘萬名的勞苦大眾的子弟在學習；其中有一、八六四、六三七名為女學生。

而且，從事於教育工作的婦女人數，計大學教授為二十三名，各級學校校長六十餘名，女教員七、三〇〇餘名，她們為了民主教育事業而奮鬥着。

現在在國家的保健部門中，有五十三名女醫師，又有六、四〇〇餘名的保健工作者，她們為着人民保健和醫科技術的向上發展，進行着鬥爭。

文盲是提高婦女文化水平的最大障礙，在政府特別的協助與社會的援助下已根本的消滅了。每個村莊都設有成人學校和成人中學，共計有四二、〇〇〇所，使她們在成人夜校和成人中學學得了科學知識。從民主宣傳室、圖書室及劇場中，提高了他們的文化水平；無論地區完全消滅後，婦女們都學得了科學常識，用科學的方法，來擺脫了過去的愚昧和迷信的傾向。

同時，現在從勞動婦女階層產生了很多的文藝工作者。這是在過去從未有過的現象，現在像著名的文學家、音樂家、藝術人、美術家、舞蹈家等，就有一九六名，她們享有北朝鮮整個有利的條件，她們現在為了使民主主義、民族的文學藝術欣欣向榮，而積極的奮鬥着。

而且由於政府施政的得當，使得物價降落三次；為了職工們的生活福利起見，國營商店配給生活必需品的數量繼續增加，使她們的生活有所保障。

北半部勞動婦女在勞動法令和社會保險的保障下，在產前產後有七十二天的有薪休假，並享受免費治療與休養。

獲得休養的婦女人數，要是把一九四八年第一季作為一〇〇的話，那麼在一九四九年第二季，休養的人數為百分之四六九．三，靜養的人數為百分之二、九一〇五，在國家產科醫院中，免費生產的婦女人數比例是百分之九五二．三。

除此以外，供給母親和孩子們的一切設施都具備了；現在，在北朝鮮有一三一個幼稚園（兒童公園）和一〇四個托兒所，在那裏有一二六、九六三名兒童過着幸福快樂的生活，其他附設的托兒所達數千之多。

現在，北朝鮮婦女，能夠享受一切權利和自由，是由於偉大蘇聯的一貫友誼的幫助，勝利的完成了各種民主建設的結果。

在我們偉大的民族英雄金日成將軍和共和國政府正確的施政下，婦女們得到了民主自由的權利，母親們也得到了國家的保護。

因此，在現在全體朝鮮人民尤其是朝鮮的婦女對於蘇聯軍隊和蘇聯人民，以及他們的領袖斯大林大元帥，致以無限的感謝和榮譽。並對於使她們真正幸福的共和國政府的強化與發展，更進一步的發揮了她們的愛國熱誠。相反的，在美帝強佔下的共和國南半部，變成了剝削、奴役、飢餓、貧窮、破產、沒落、黑暗的世界，美帝唆使着李承晚等賣國賊，給南朝鮮樹立了空前的法西斯的警察制度。

在這樣情勢下，南半部的婦女不僅得不到男女平等權，連她們自己的丈夫和兒女都被李承晚賣國匪幫的屠殺政策所虐殺，無數的愛國婦女和愛國人士，被逮捕入獄以至虐殺，僅在這五年內就有二十萬餘人。

愛國的朝鮮人民不能再忍受仇人們這樣的暴行；共和國全體愛國的政黨和社會團體所組成的祖國統一戰線，已經兩次主張了祖國統一，並且為了祖國的統一，一貫的展開了不屈不撓的鬥爭。

可是把祖國出賣給美帝而以同胞的鮮血來維持自己卑污生命的李承晚等賣國賊，不僅無恥地拒絕了朝鮮全國人民一致的願望——正當的和平統一方策，居然在六月二十五日，向三八線以北的地域不斷的侵犯，挑發同族相爭的內戰。

自解放以後到今天為止，為了祖國的和平統一起見，展開了不屈不撓的鬥爭。全朝鮮的婦女和全朝鮮的人民們，一齊的為了祖國的統一、獨立和民主，勇敢地參加了擊退敵人的榮譽的解放戰爭了。

南半部的婦女們進行了英勇的游擊隊鬥爭，北半部的婦女同男子一樣的參加了人民軍；同時在三八線境內的女盟員們，積極動員起來，擔任軍需品的輸送，以及在戰線上替人民軍幫助伙食的工作，她們並將傷兵們輸送到後方。

在後方的婦女，獨取野菜，供給前線，並寫信慰問前線戰士們，為了使人民軍更加強大，她們全心全意展開了援助軍屬的工作。同時為了防止特務份子潛伏後方，分擔了警備工作，並給前線輸送了更多的物資，許多的婦女直接參加了生產崗位，果敢地展開了增產鬥爭，使婦女們的全部力量集中到前線上。

人民軍和警備隊已成為朝鮮北半部人民身心兩方面、的後援，又在望眼欲穿的南半部人民熱烈的支持下，帶着榮譽，開始進擊敵人；不過三天的時間，就把許多的城市，以及共和國的首都漢城解放了，他們繼續以破竹之勢進擊着，現在已經打到大邱、釜山附近。

無論何時，勝利是屬於為了獨立民主和祖國的榮譽與正義而鬥爭的人民的，偉大的中國革命以及世界的歷史，很清楚的使我們知道了。

新戰爭販子美帝國主義者，企圖把我們朝鮮變成一個使侵略的軍事基地，去使侵略以蘇聯為首的亞洲愛好和平與民主的人民，而作最後的垂死掙扎。

可是，為了我們的丈夫和第二代的幸福，不斷鬥爭着的全體朝鮮婦女們，在全世界愛好民主的婦女們的熱誠援下，使祖國的統一、獨立、民主及和平的共和國仇敵——美帝的魔手（猶如中國打垮了蔣介石，驅逐美帝的魔手一樣），也要從我們祖國的領土上掌握出去。

粉碎美帝把朝鮮做為侵略亞洲的軍事基地的陰謀，把他的走狗李承晚匪徒們，全部的消滅乾淨。在不久的將來，一定爭取到祖國的統一和獨立，進而保證世界持久的和平！

兩個歷史文件

——兩種態度——

東君

一九四五年八月，那是五年前了，蘇聯軍隊打垮了壓迫朝鮮人民達三十五年之久的日本帝國主義，而將朝鮮解放。當時蘇軍司令向朝鮮人民發了下面的講話：

「朝鮮人民們！你們的國家現在已經自由了！但這只是朝鮮歷史的第一頁。

「正像一個美麗的花園是人們辛勤工作的結果一樣，朝鮮人民英勇的鬥爭與不倦的工作也可以創造快樂。記住，快樂就在你們手上，你們現在得到了自由，現在一切都要靠你們自己。

「蘇聯軍隊已經創造了一切條件使得朝鮮人民開始從事自由及創造的工作。

「你們，你們自己，必須成為你們快樂的創造者。」

當蘇軍打垮了日本軍隊一個月以後，美軍在朝鮮南部登陸了。根據規定，北緯三十八度以北的日軍向蘇軍投降，南部日軍向美軍投降。美軍登陸朝鮮以後，麥克阿瑟便以那用來對殖民地奴隸說話的典型帝國主義者口吻，發表了以下的命令：

「三十八度以南朝鮮土地上一切行政權都屬於我的統治之下。所有人民必須毫無成見的服從我發佈的命令。任何違抗佔領軍者，或違犯命令與和平秩序者，均將受到無情與嚴厲的懲罰。在軍事佔領期間，英語是正式官方語言。」

×　×　×

這兩個文件都有五年之久了。但從這兩個文件中可以使我們很清楚的認識蘇聯和美國對於朝鮮人民權利與自由的兩種截然不同的態度，也可以使我們瞭解美帝的陰惡、殘忍，侵略與目空一切是本性難移的。（印度『十字路口』週刊七月二十一日）

朝鮮人民軍的成長與壯大

柯達

朝鮮民主主義人民共和國的警備隊和人民軍，自開始反抗南朝鮮向三八線以北的進攻以來，在短短的不到兩個月的時間內，基本上消滅了李承晚反動集團的殘餘力量，慘重的打擊了美帝國主義的侵略軍隊，解放了南部朝鮮三分之二以上的土地。美帝國主義雖然一再的增加侵略的資本，但是在朝鮮全體人民神聖偉大的解放戰爭的怒潮之下，眼看着就要被趕出朝鮮的領土，被騙來到朝鮮的美國青年正在悲嘆着自己的命運。

北朝鮮在蘇聯的友誼幫助之下，從日本帝國主義的統治壓迫和掠奪之下解放出來，不過剛剛有五年的時間，而朝鮮人民軍的建軍工作也只有兩年半的時間裏，朝鮮的人民軍從一無所有的條件中創造了奇蹟，經過兩年來的艱苦奮鬥，人民軍從誕生而壯大起來。直到南朝鮮發動進攻的那天，朝鮮人民軍已經保有飛機、坦克、軍艦、步兵、工兵、通信、偵察、運輸及其他各種兵種。而且在朝鮮戰場上的各種事實告訴我們，所有這些兵種都有現代化的武器裝備，都有使用各種新式武器的充分知識和技能，他們都受過戰術的訓練，有了現代戰爭的組織能力，不但能和表面上一等強國的美軍作戰，而且將它打得落花流水。

朝鮮人民軍這股偉大的力量是從那裏來的呢？朝鮮人民軍是有其光榮的歷史根源的。根據吉托維奇和布爾索夫合著的「北朝鮮」一書的記載：「一九三四年，朝鮮的游擊隊員和農民又編成第一游擊師，隸歸金日成指揮。所有的游擊隊員和農民，不但認清楚他是一個有才能的指揮官，還知道他是一個真正的革命領袖。正是他，在最艱苦的時候，指示了人民為自由與獨立奮鬥的方向。正是他，把反抗日本人的武力組織成一師有紀律而且武裝齊全的軍隊。他又與中國人民革命軍建立起聯繫，而屢次配合作戰。」

我們可以說，朝鮮人民軍是以這支游擊隊為基礎而建立起來的。因為有了十幾年的敵後艱苦鬥爭的經驗，正式軍隊所不容易具有的優點，他們都在不知不覺中創造出來。由於和中國人民解放軍配合作戰，他們對戰場是不會感覺生疏的，這就是朝鮮人民軍能夠很迅速的成長和壯大起來的歷史原因。

現代化的軍隊是必須以經濟為後盾，以工業生產為其基礎，沒有穩定的經濟，沒有高度的工業生產，現代化軍隊是無從建立的。事實告訴我們，在朝鮮民主主義人民共和國的北部，自從人民政權成立以來，就着手實施各種民主改革，肅清了帝國主義的掠奪，消滅了封建勢力的剝削，人民經濟逐漸走向復興的發展，而且有了長足的進步。在這樣的條件之下，人民軍建立並發展壯大起來。

其次，正確的領導，也是朝鮮人民軍能迅速成長和壯大的因素。朝鮮民主主義人民共和國國防部次長韓一武，在今年二月八日朝鮮人民軍建軍二週年紀念日發表論文說：「……金日成將軍是朝鮮人民軍的組織者和指導者。他早就認清，朝鮮民族解放鬥爭，要求着政治運動和武裝鬥爭的並行和配合。只有這樣，祖國解放運動才能獲得最後勝利。……」金日成將軍在朝鮮人民軍創建之始，就明確的講到朝鮮人民軍建立的必要，他說：「無論那一個自主獨立的國家，總有自己的軍隊。不消說，沒有自己軍隊的國家，是無法獲得完全獨立，無法站起來的。過去，我們的國家被日本侵略者所強佔，也就是因為當時朝鮮人民還不能夠樹立自己的軍隊，保衛我們祖國和人民，抗禦任何來犯的敵人。因此，前車的覆轍不可重蹈。為了使我們的祖國獲得完全獨立，我們必須保有實力充沛的人民軍隊，保衛我們祖國和人民，抗禦任何來犯的敵人。」解放朝鮮，爭取自由獨立，自從開始就是朝鮮人民軍的光榮任務。在這樣英明的指導和號召之下，朝鮮的人民軍才成長壯大，而發射了燦爛的光輝。

與正確的領導不可分開的一點，就是朝鮮人民愛國的要求解放的熱情。誰也知道，一國的軍隊是不能離開廣大人民而存在的，朝鮮人民軍的成長與壯大，毫不例外的也是由於全體朝鮮人民的熱愛與支援才能發揮其無比的威力。由於朝鮮的廣大人民大眾深深的自覺到要保障祖國的獨立，就不但需要在各方面努力，供應人民軍的需要，而且必須積極參加人民軍，站在保衛祖國的崗位上，從事奮鬥。朝鮮人民軍是和全體人民如血肉般的結合着的。在這樣的情況之下，朝鮮的人民軍是以全體朝鮮人民為支援而代表全體朝鮮人民的利益的，從鋼鐵般的紀律和烈火般的愛國思想中鍛鍊出來，這樣建立起來的朝鮮人民軍，自然是堅強壯大，日益發展的。

朝鮮人民軍雖然以具有十幾年游擊戰爭經驗的游擊部隊為基幹而建立起來的，但是若沒有蘇聯把朝鮮北部從日本帝國主義的統治下解放出來，若不是蘇聯以兄弟般的友愛在各方面給北朝鮮以熱誠的幫助，協助他們進行祖國的統一和獨立運動，用先進的科學知識和技術幫助他們進行各種民主事業的建設，那麼北朝鮮縱使有什麼優越條件和要求民族解放的熱情，也是難以實現其希望的，至少是絕對不會在如此短暫的期間裏有如此卓著的成績的。

金日成將軍在朝鮮共和國成立一週年紀念報告中曾說過：「我們的人民軍隊，是已經成長到能夠保衛祖國和人民的一種有紀律、有組織、有戰鬥力的、強大無比的人民武裝力量，我們的人民軍隊和警備隊，是做了不論何時都能聽從祖國和人民的呼喚，起而掃蕩敵人的萬般準備的。」由工人、農民和勤勞人民子弟所組成的為朝鮮人民服務的朝鮮人民軍，證實了金日成將軍的話語，不折不扣的完成了並正在完成着他們的神聖任務。他們贏得了全世界愛好和平人民的尊敬和信任，更大的勝利正在等待着他們。

「八一五」五週年 看東北的工業建設

本報資料室

五年前的今天，蘇聯的紅軍以無比的威力擊潰日寇的關東軍，使整個東北人民從十四年的奴隸生活中獲得解放。現在東北已由戰爭轉入生產建設時期，而我們偉大友邦蘇聯，又派了各種部門的專家，幫助我們在生產戰線上獲取勝利。這份友誼，是我們在歷史上所未曾見過的，我們除了加强努力，造成生產上的輝煌成績以副友邦的期待之外，另外是沒有可以報答的。

根據東北財經委員會調查統計處計算，去年東北工業生產佔全東北生產總值的百分之三十五，今年的計劃，則準備將這比重再提高到百分之四十三。依照東北一年多工業發展的進度，大家一致相信，到一九五二年，東北就可以超過一九四三年偽滿最高的工業水平。從一九四九東北開始恢復工業，到一九五二，是整整四個年頭，我們設想，假使東北在一九四五解放以後，不經過國民黨反動派短時的破壞，而工業的恢復與發展，從那時就開始，偽滿的最高工業水平不是早該突破，東北的經建工作，不是早已經更換面目了嗎？這就說明了國民黨反動派在東北的大罪惡。

東北的工業生產正以超過預期的速度向前邁進，時間上使它所受的延誤，偉大的群衆力量自有可以彌補的方法。高崗主席三月間的報告說，毛主席和中共中央經常指示，要東北好好努力，把東北建設爲全國工業化的出發點或重大基地。所以，加速東北的工業建設，不但關係東北的前途，實在關係整個中國經建工作的前途。我們希望大家以全部注意力來研究東北的措施，關切東北工業上的進度。下面是我們根據各方報導，對東北工業建設所作的概括介紹。通過這個，我們希望讀者能看到一個大概的輪廓。

東北工業恢復的過程

東北是一九四八年十一月間全部解放，東北人民政府從一九四八年底至去年四月間，逐步接收南滿各地的敵偽企業，其辦法是把過去分散經營的方式改變爲集中經營，在工業部之下，按各產業性質分設電業、煤礦、機械、有色金屬、金礦、林業、紡織、化學企業等九個管理局及鞍山鋼鐵、本溪煤鐵兩公司，以加强專業化的領導。凡接收過來可以開工或稍加修復即能開工的廠礦，都動員工人積極修復或通過獻納器材運動使它恢復起來。去年四月份只有一百九十一個工廠開工，到九月份就增加到二百四十三個，到十二月份又增加到三百零七個。這種增加的速度，是十分令人興奮的。

在接收的時候，東北工業的實際情況，總括起來有下列幾點：（一）由於過去日寇的規劃，使東北的工業形成高度的殖民地性，這在機械工業的薄弱，和若干工業部門設備的不平衡上表現得最爲明顯。（二）各種工業設備都遭受敵偽的破壞，一般設備破壞的程度是百分之五十至七十，至於最關緊要的設備，其破壞情形更爲嚴重，因此實際上可以利用的設備數量不多。（三）日寇統治時代工業生產技術全部操於日人之手，對於中國職工，保持秘密，並且還加以排斥，因此使得東北極缺乏熟練技術工人和技術人員。（四）北滿老區的工業如一部份煤礦、紡織、造紙等，雖已有了相當基礎，但與新接收的工業相較，則比重甚小。

根據了上述情況，一九四九年東北的經濟計劃方針決定如下：（一）以恢復工作爲主，在各企業中又以鋼鐵、機械、電氣等重工業爲主，逐步進行恢復與改造。（二）合理地確定投資分配計劃，以及對各廠礦修建工程規定工程標準與施工步驟。（三）對於已開工或一年內可以開工的廠礦，規定了生產任務。這樣到了去年五六月間，便開始了生產競賽，以具體貫徹上述的計劃。七月間開始反浪費運動，接着掀起了大規模的創造新紀錄運動，使得生產量以飛躍的速度向前發展。

今年生產修建計劃的產品總值，約超過去年計劃的一倍。政府對工業建設的投資，則大於去年數倍，而且將以百分之八十五的資金用於重工業的恢復與發展，因此今年製造生產工具的生產價值將佔工業總生產價值的百分之七十九，製造消費資料的生產價值則佔百分之廿一。

勞動生產率提高

去年一年中從各地共產黨的組織和人民政府中就抽調了一萬以上的幹部投入各企業部門加强領導工作。此外又從各地動員了二十四萬人，直接參加國公營廠礦的建設工作。所有新舊職工，都經過政治教育，提高階級覺悟，許多並掌握技術，成爲工業建設中的骨幹。由於他們勞動態度的改變，以及工廠中設備效率的加强，去年下半年平均勞動生產率比六月份提高了百分之三十二．八三。按照現在整個東北國營工業已恢復的設備講與偽滿最高時期的一九四三年水平相比，許多企業還不及那時的三分之一，可是由於勞動生產率的提高，有些企業利用目前設備的生產能力，却能超過偽滿的水平。例如鋼鐵設備只恢復了偽滿時代最高產量的百分之二十五，而產量則達到偽滿時代最高水平的百分之四十二點二。紗錠的設備只恢復了偽滿時代最高水平的百分之六十六，而產量則達偽滿時代最高產量的百分之一百四十三。本溪煤鐵公司的礦山工人，比偽滿時期要少一半，但產量還是比偽滿時期多。

東北工業各部門現況

東北各企業經過去年的艱苦修建，已爲今後三年內達到一九四三年偽滿時最高設備水平的要求打下了基礎。截至目前爲止，凡是偽滿時所有的廠礦，絕大部份均已恢復生產。現在就各業的大概分述如下：

東北的鋼鐵工業產量，過去原佔全國鋼材的四分之三以上，接收後，經過一年的努力恢復，產量不斷的提高，質量亦有許多改進。今年將充分利用已有的生產能力，並逐漸改造偽滿遺留下來的各部門的不平衡現象。

電氣工業在偽滿時代分南滿、中滿、東滿三個送電網，「八一五」後，因遭國民黨軍隊的嚴重破壞，使大部份設備均須經過修建。現在全東北的二十餘萬基羅水火電力（地方電業除外），在電業管理總局直轄下，設有六個管理局，有計劃地調整東北境內的發電。目前發電能力比去年初已增加了三分之一，基本上可以滿足工礦業電量的需要。

煤炭工業去年超過原定生產計劃的百分之二十四。全境煤礦，全年平均每人每天產煤〇．四八噸，與偽滿最高平均生產率〇．三六噸相比，每人一年中可多採煤炭四十餘噸，東北煤炭工業中的員工有十萬左右，則每年可多產四百萬噸。

化學工業，去年先以恢復酸、鹼、油脂三種基本化學品的生產爲主，第一季度的產品只有二十種，到年底已增加到四十餘種。同時，人造石油工業也在積極恢復中。

機械工業在偽滿原極薄弱，但在恢復與改造各種設備上，已經收到巨大的效果。自復工以來，即努力生產送風機、空氣壓縮機、鑿岩電動機、和滾珠套等，滿足了各工礦企業的需要，並爲自己生產了許多工作母機，逐漸創造了獨立自主經營的初步條件。

有色金屬工業在東北是新興的工業，一開始先從事於地質調查和探礦工作，去年恢復了較以前多數倍的礦山及瀋陽冶煉廠，其中純銅的生產已超過去年計劃的百分之二十四。今年準備繼續探測七處礦山，並恢復若干選礦廠及冶煉廠。

紡織工業是東北恢復得最早的工業，去年修復了紡錠六萬枚，織布機一千五百台，現在較去年第一季多開動了紡錠三分之一，織布機一倍以上，並使紡紗機效率提高百分之十四，織布機效率提高百分之十以上。因此，改變了整個生產效率，降低了成本。

紙漿工業、造紙、橡膠、陶瓷、水泥等工業，都已獲得恢復和發展。這些工業都由企業管理局管轄，共有工廠六十個，過去紙漿工業的最高產量曾達九十五萬一千五百噸，在破壞的單位中，已恢復了一萬八千噸。

今年第一季度工作超額完成

東北人民政府工業部於今年第一季度工作完成後，曾發佈「關於一九五〇年第二季度工作的決定」，其中曾說「——第一季度工作已告結束。這一階段的工作我們認爲基本上達到了預期的目的。具體情況是：生產方面，一月份計劃未完成；二月份終於完成了計劃。三月份由於全體職工、幹部的非常努力，終於完成並超過了計劃。而整個的生產情況則顯示了一種逐月上升的發展趨勢（沒有完成生產計劃的個別產品在內），產品的質量亦有改進。」據新華社五月五日瀋陽電訊，東北人民政府工業部所屬各廠礦今年第一季度生產總值，超過了計劃的百分之九．二一。這些產品總值已達到全年計劃的百分之二十四點五，較原計劃（應完成全年的百分之二十）多完成了百分之四點五。這成績已爲完成全年計劃創造了有利[illegible]，實在[illegible]。（三）事故仍多，尤以一、二兩月最爲嚴重。[illegible]發生了三、四百次事故，[illegible]公司煤礦發生重大事故，一次即損失東北幣八百億元。

走向繁榮的私營工業

東北的私人工業（包括資本主義企業與小商品生產部門）在工業生產中，仍佔有七分之一的比重。一九四九年東北工業生產佔全部東北生產總值的百分之三十五，其中私營工業生產總值即佔百分之四．四，公營工業生產佔百分之三〇．六。

東北的私營工業，從一九三〇年敵偽實行經濟統制，便日趨沒落，八一五以後，南滿各城市遭國民黨洗劫，工業生產幾乎全部停頓。至一九四八年底東北全部解放，私營工業與公營工業纔同樣的得到恢復與發展。

根據一九四九年一月份不完全的統計，東北的私營工業共有七萬餘家，工人有二十餘萬名，比之一九四〇年偽滿時代，在家數上增加了六倍，其中以手工業所佔的比例較大。一般私營工業的特點，是資本少，規模小，生產方式落後。即以瀋陽爲例，據一九四九年六月調查的結果，全市私營工廠九千七百二十七家，九個人以下的工廠竟佔八千八百五十家，使用機器的三千家，其中保公司組織的很少。在整個東北工業的恢復與發展中，東北的私營工業，已同樣受到政府的照顧。這一點，在東北銀行扶植私營工業的努力上，表現得最爲清楚。去年七月份與東北銀行往來的私營工業單位，借款數字是二千八百五十四億九千萬元，而存款的數字只有七百四十三億七千三百萬元，存款只合到放款的三分之一。所以私營工業只要是有利於國計民生的，人民政府都將予以適當的扶持，使它能與公營工業相互配合，共同發展。

人民生活獲得改善

在東北工業迅速發展的同時，東北人民的生活也受了巨大的影響。去年國營工業的生產總值超過原定計劃的百分之四．二，其中屬於製造社會消費品的佔百分之二十六，人民的生活已獲得初步的改善。由於工業品生產增加，去年年底糧布的交換比值，糧價即較前年冬季提高了一倍。國營企業職工的實際工資去年平均提高了百分之二十七。今年將再增加百分之七至八。政府爲勞動保險和各種福利措施的支出，則佔工資總數的百分之十左右。東北全境的物價已經相當的穩定，前年東北物價平均上漲八倍，去年則平均上漲百分之八十。一九四九年工業就業人數，僅公營企業，全年增加了二十四萬人，職工實際工資由一九四九年五月份的平均一一〇分，到十二月底增加到一四〇分。今年還計劃增添職工二十二萬人。職工福利方面，將建築職工宿舍一百七十三萬平方米，總共要投資五十八萬七千噸糧食。國家商店售貨將較去年增加百分之十七．四，收購農民的餘糧將增至百分之八十二。教育經費增加百分之三十，大中小學學生人數將增加百分之二十四。

有信心，有希望

由一年多的時間來看，在東北工業的恢復與發展，它的前途絕對樂觀，它今年的工業比重可以達到百分之四十三，是沒有疑問的。偽滿時期的最高工業水平是工業生產佔百分之五十六，雖然一九五〇年的東北計劃對於這個標準還有相當距離，可是我們拿東歐新民主主義國家打比，東北已經超過保加利亞等國（保國工業生產佔總生產的百分之二十六），即使和革命初成功的幾年的蘇聯比，東北也已經顯得優越，所以我們在東北的建設應該以最大的信心，超越一切的速度向前邁進。

對於新朝鮮的認識

陸庭鍊

自一九四五年八月十五日以後，三八以北的朝鮮，成了一個嶄新的民主主義的國家。我們知道，在第二次世界大戰之後，在帝國主義高度壓迫的領域裏，朝鮮還是第一個被解放的國家。由於朝鮮的民主政府埋頭建設，恢復祖國人民的自由，五年以來，很少從事於對外宣傳，因此各國對於新朝鮮多少總覺得隔膜。直到今天美帝侵略朝鮮以後，各方都加强對朝鮮的注意了。但是，由於過去認識不足，以致所有關於朝鮮的記載，不是認識不清，就是犯着錯誤，所以今天根據在朝鮮的實際觀察，來向世人作一番介紹，還是有必要的。

（一）城市港口和游擊區：朝鮮是一個很大的半島，北面與我國東北接壤，山嶺很高，從東部綿延至中部，西南地勢平坦。中部的元山、南方的金剛山，爲朝鮮最著名的風景區，也是游擊隊的活躍區。朝鮮的港口，在東部的爲清津、元山和釜山，在西部的爲鎭南浦和仁川。元山、釜山、仁川都是重要的港口，而鎭南浦又是支援解放戰爭的主要港口。朝鮮最大的城市爲漢城，次爲平壤。漢城是近代的首都，平壤是古代的首都。我們談到朝鮮的城市，這裏應該提一提最早的解放區，和南朝鮮地區的游擊區。當九一八東北事變以後，金日成將軍領導下的游擊隊，在東北與朝鮮邊境作過無數次英勇的鬥爭，就在那個時候，一度解放了咸鏡南道、惠山鎭戰役，雖然沒有作長久的佔領，可是從那一次戰役，日本帝國主義者深深領略了朝鮮革命勢力的巨大。到現在，朝鮮解放戰爭史上和歷史博物館裏，對於惠山鎭的區域都有詳細的記載。自從朝鮮三八線劃分以後，南朝鮮地區受李承晚匪黨壓迫日深，農民爲爭取自由獨立展開了革命運動，同時展開了各地的游擊戰爭。這種游擊戰自一九四七年開始了大規模的鬥爭，主要地區有濟州島、光州、全州、麗水、寶珍、大邱等地區。游擊區的廣泛和人民力量的增加，促成了美帝國主義和李承晚這次發動戰爭的動機。他們感到農民運動的威脅，沒有辦法再維持這一個反動的搖搖欲墜的政權，才不顧一切的想作孤注一擲。當三八線上砲火最烈的時候，朝鮮南部光州、大邱地區先後起來響應解放運動，現在戰事逐漸到達這些區域，游擊隊當然更要發揮配合作用，因此，大邱等地的解放，應該是很快的了。

（二）朝鮮人民的生活：朝鮮的人民是優秀的，從解放以後，朝鮮人民軍的將士，工廠裏的勞動者，農民，文化工作者，都積極的爲祖國的獨立自由而奮鬥，努力於自己的民族解放工作。雖然在物質缺乏的條件下，一般人民生活是普遍地簡單樸實，可是比在日本帝國主義的鐵蹄下是好得多了。例如有名的朝鮮稻米，現在一般人民都可以吃得到；紡織業已漸漸的充實起來，衣着問題可以不必全由國外供給。現在基本的工作是在改善和補充。所以朝鮮人民知道，雖然在解放過程中相當艱苦的，但是祖國的獨立自由，是每個人所擁護的，因之人民對於革命的情緒，都十分高漲。全體人民都爲着一個目標而奮鬥，沒有悠閒的人，也很少失業的，大家都在忙於工作，服務於全體人民。這種現象，一到朝鮮，任何人都可以看得出來。因爲我們再從一般人民的健康來看，他們從幼年時代就養成了一種勤勞工作的習慣，無論男人女人都是健康活潑而有力的，尤其是婦女，勤勞工作的程度是非常高的。一個國家有了這樣健康的人民，國家的前途是有無限發展和光明的。

（三）解放後的教育：朝鮮幾十年來是受着日本帝國主義的奴化教育的，可是解放後五年來，朝鮮教育已普遍的發展。每一個城鎭都設立了中小學，在二三十萬人口的城市裏，就有四五個中學和四五十個小學，每個學校有五六百學生至一千多學生。朝鮮的文字因爲語言統一，很容易學習，所以文盲可以說是沒有了。朝鮮解放以後，因爲人民愛護祖國的文化，沒有多久，全部日文日語完全被摒棄，所以在全朝鮮各地區裏，再也看不見一個日本文字，也聽不到一句日本話了。其次由於金日成將軍普遍的喚起了人民的革命意識，這在教育上無疑的是奠定了堅實的基礎。遠在一九三八年，朝鮮的革命團體，如朝鮮民族革命黨，朝鮮青年前衛同盟、朝鮮民族解放同盟，已組成了聯合陣線，在中國的延安就有數十名朝鮮革命青年，參加抗大，以後在中國各地聯合朝鮮數十萬人民，組成反日民族統一戰線，在一九四二年，成立朝鮮獨立同盟，再聯合了金日成的武裝隊伍，成了解放朝鮮的基本力量。就是這些力量影響了整個朝鮮農民，工人，鞏固了他們的革命意志。所以現在朝鮮人民在革命教育上，是澎湃地在發展，提高文化成了全國人民熱烈的要求。

（四）解放後的經濟發展：朝鮮的經濟是農業的經濟，我們從他們人口來看，百分之七十以上是農民。解放以後的朝鮮，很快地改變了日帝時代的封建土地制度，使農村經濟走向民主的道路。在朝鮮北部地區，土地改革已實行，並利用近代技術，急速的發展了農業，稻米、大麥、大豆、花米、高粱，都是主要的農作物。稻米是基本的農產，以前朝鮮稻米輸出國外，國內反而吃不到，現在大部份農民都可以吃自己國家出產的稻米了。

工業方面，自第一次大戰後，日本帝國主義者曾進行瘋狂的剝削，開始創立軍需工業，及原料工業。第二次大戰結束，北鮮地區被日寇破壞的工廠和企業，由朝鮮民主主義人民共和國很快地恢復起來。因爲電力的豐富，原料的充足，造紙工業、肥料工業、製紗工業、油脂工業、纖維工業、製粉工業，均先後獲得發展。肥料工業在遠東是有相當地位的，從這些工業性質上講，我們知道都是原料工業，日本帝國主義者，利用朝鮮做爲一個原料供給區，絕不給朝鮮人民作出一個完整製造產品的工業，帝國主義者的狠毒心腸，是可以洞見的。

除了農業工業之外，朝鮮因爲地形特殊，水產業是僅次於農業的，朝鮮沿海岸都是極豐富的漁區，釜山是最重要的漁業中心，因爲漁產的豐富，所以肥皂業、硬化油業、加工貯藏工業，在朝鮮也有相當的重要性。咸北道的鐵礦很著名，大部份在北朝鮮地區，設有製鍊所的，有松林製鐵所，南浦製鐵所，清津製鐵所，城津製鐵所，另外仁川有製鋼所。除了鐵之外，金和黑鉛的出產是聞名於世界的。金的產量很豐，平安北道爲產金的集中地，將來金礦工業是必定發達的。黑鉛的產量佔世界第一位，是電工業不可缺少的金屬，我們在朝鮮可以看見，像煤一樣的黑鉛堆積如山。在各港口並設有專門運輸黑鉛的特殊設備，金、鐵、煤、黑鉛、雲母都是朝鮮四大礦業，除鎢、鉬、鎳、鋁，也都是重要的礦產。

朝鮮的經濟，從他的本質上來看，是農業、礦產、漁業，在全國得到解放以後，前途是無可限量的。南部以農業爲主體，北部以工業爲主體，互相利用，所以朝鮮只能是統一的朝鮮，不能有分裂的朝鮮。從全部經濟基礎上，南北區人民的要求是一致的，就是要有一個獨立自由統一的國家。今天朝鮮就快要全部解放了，也就是朝鮮人民的願望就快完成了，美帝國主義者的飛機、大砲以及任何武器，決不能阻止朝鮮人民一致的要求。

反對美帝侵略台灣

魏建功

帝國主義者永久是昏憒、愚蠢、狡詐、殘酷的。只有帝國主義的走狗比它們更昏憒、愚蠢，受狡詐、殘酷的迷惑，承認那反動的侵略是正當的，甘心願意接受侵略者的統治。朝鮮和台灣都遭遇過日本帝國主義者的統治，美國帝國主義者繼續着又來施行武裝侵略了。雖然由於蔣介石、李承晚，一流的民族敗類出賣民族的勾引，但是從中朝兩民族實際優良品質的表現，和人民努力解放的成績來說，是絕對不能欺侮，絕對屈伏不了的了。

亞洲人民品質的優良表現無疑地也從這一個多世紀不斷的鬥爭中間鍛鍊成長了。一個半月來美帝在朝鮮遭遇的鐵一樣的事實告訴我們：亞洲民族解放鬥爭鍛鍊成功的力量已經足夠粉碎帝國主義的狂妄侵略。同樣地，它對台灣的無理蹂躪也一定要碰壞鼻子，一頭栽進泥坑裏去的！這就是說，亞洲人民已經不再受帝國主義和它的走狗踐踏壓迫了，並且有信心有把握，全心全力打破昏憒、愚蠢、狡詐、殘酷的侵略，保護民族的自由和獨立，保衛世界的和平。

台灣人民五十一年跟日本帝國主義堅強的鬥爭鍛鍊，三四年來對反動統治憤激的反抗，在毛主席領導全國解放基本勝利的今天，一定將得到最後勝利的。台灣解放的景況將是南朝鮮解放的一個姊妹作。昏憒、愚蠢的侵略者，狡詐、殘酷的戰爭販子，一定會被人民力量擊潰的。

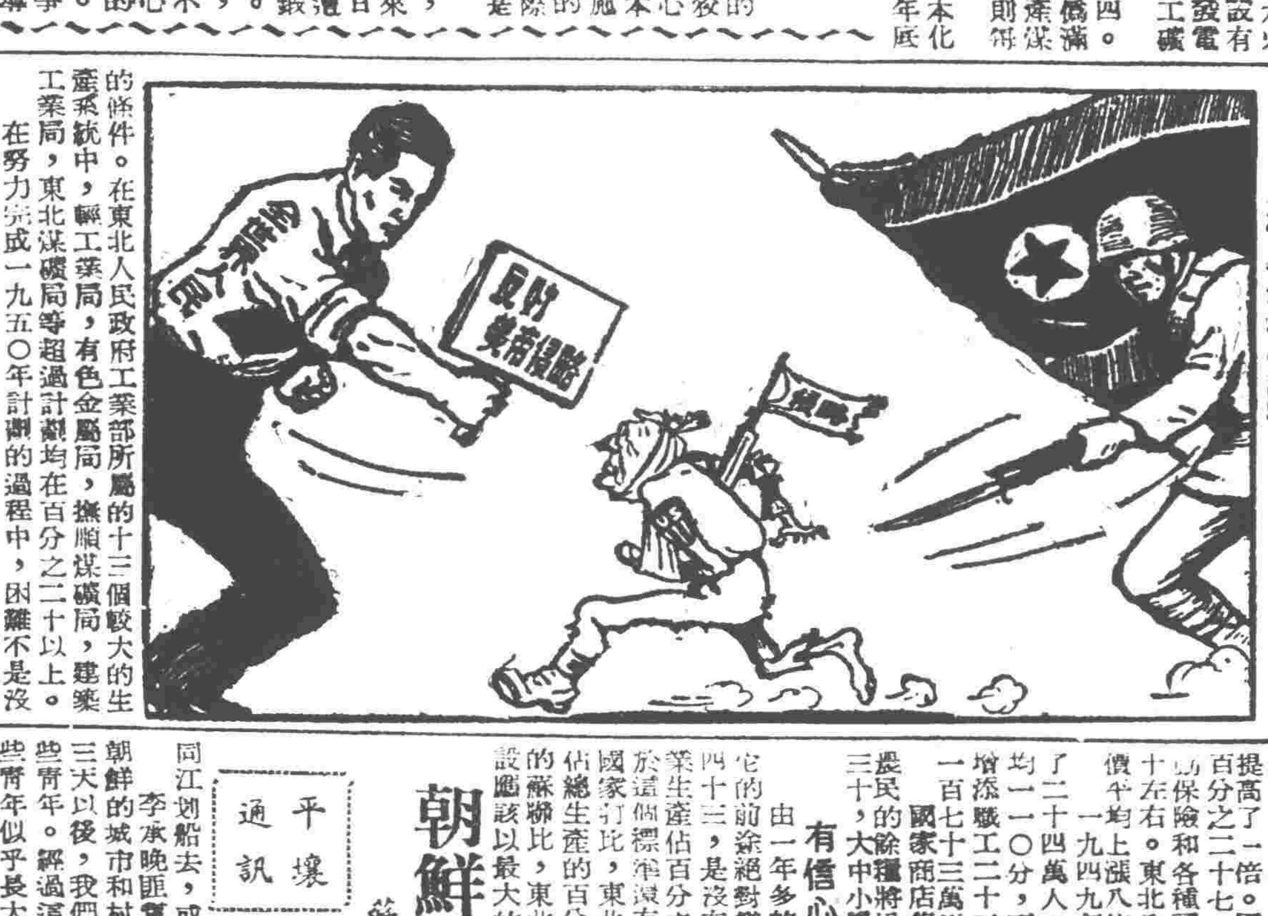

美帝走頭無路　王白水

朝鮮的愛國青年們

蘇聯　科爾尼洛夫

平壤通訊

六月二十四日，還是星期六，人們穿着假日服裝在平壤大街上走。戴學生帽的青年們，走出校門，和穿鮮艷的民族裝的少女們一塊兒到電影院去，到大同江划船去，或者到大聖嶺綠蔭如畫的山坡上散步去。

李承晚匪黨叛逆地對北朝鮮的城市和村莊進攻了。兩三天以後，我們又看見了這些青年。經過這麼幾天，這些青年似乎長大些，成爲成年人了。在專科學院、中學和專門學校的門口出現了一些小旗子，上面寫着多樣的朝鮮文：

「我們上前線去！我們要勝利回來！」

許多愛國青年要求出發上前線去的信件，通過寄到報社的編輯部裏，寄到金日成民主青年團的中央委員會裏。

在戰爭的第八天，表示着志願參軍的人數將近十萬人。現在呢，單就北部來說，志願參軍的人數快到八十萬人了。南浦的冶金工廠工人金多松（譯音）就在八十萬工人——他的朋友和伙伴們——中間第一批志願參軍的隊伍裏。年青的愛國青年們集體給金日成寫了信，在信裏他們宣誓保衛自己的祖國，不惜最後一滴血。北部的青年們和南部解放地區的青年們，握起身來肩並肩地走向戰鬥了。

金德九（譯音）是一個從可怕的漢城監獄中被人民軍解放出來的青年。他曾被判處了終身監禁。原因是在他所住的濟州島上，居民首先拿起武器來反抗李承晚政權的事變。六月二十八日，金德九就被解放了。到六月三十日，他就和監獄裏一批同志們一同志願地參加人民軍。

大學生宋恩讀（譯音）曾被學校開除過好幾次，因爲看到暴力和專橫，他不能同時也不願沉默。他寫了關於他的同學二十八人怎樣受難的一些詩。六月二十八日他讀到了自己的詩句，這些詩句的聲響，是對戰鬥熱烈的號召。

年青的農婦金恩松（譯音）到前線去做救護員了。「我要給丈夫報仇」——她說，「他等候不到解放，——在我們的村莊解放前十五天，他就在漢城附近，爲了和游擊隊聯系的嫌疑，被槍殺了。」

僱農李忠根（譯音）費了好幾天時間，從待解放的他自己的村莊偷偷地走過前線，來參加人民軍隊伍。

愛國青年的名字舉得出成千成萬個，他們爲了正義事業來參加戰士的行列。在朝鮮的每個城市和鄉村，都聽得到他們充滿自信的豁音，都看得到那些沿着彎曲的山路上前線去的友愛的縱隊。

從七月一日到七日，有一萬三千多人——主要是漢城企業中的青年工人——參加了人民志願軍的行列。此外，在這期間，有漢城各學校學生一萬七千多人表示了上前線去的願望。近來，志願參軍的報名的巨流還是逐漸擴大着。南朝鮮解放區的青年，都準備着供獻出自己的全部力量，要徹底戰勝敵人。

這些上前線去的青年們的勇敢堅決的面孔，你一看到，你就會堅定地相信：無論是空中堡壘，無論是戰艦，都無法挫敗他們。年青的朝鮮一定勝利，因爲它的兒女們像一個人似的保衛着它。（七月二十二日平壤發）

（君强譯自七月二十五日真理報）

大衆科學

第五十六期　南開大學大衆科學編輯部主編

茶的營養觀

王振鐸

曾有不少人把茶看着和烟酒一樣的含有毒素，在不妨害健康的條件下，他們偏固地宣傳着「開水主義」，這一種曖昧的煽動却得到大多數人的擁護，但是那些將茶當作唯一嗜好的人，對於茶在人體組織上的作用也很少有一個明確的概念，筆者從營養價值的觀點，來證明茶在醫學上的地位，這也許是一件很有意義的工作。

一、飲茶無害

遠在一七五六年英國有名的慈善家漢衛（J.Hanway）首先對飲茶提出責難，在他所著的一篇「茶論」裏，很頑固地說：「這使男子變成矮小醜陋，女子漸漸失去美貌，在莎士比亞所指的慈愛的環境裏，現在難聽加進茶這東西。」他並舉出當時英國的七萬所娛樂場，假說其中有三分之一是賣茶的，再如每十人飲茶中，中毒死者一人，那麼每年就要白白死亡了七百七十七人，二十年後人口將減少六萬，他更提議凡戒茶女子，由政府建立銅像石像，以表揚她們福國利民的義舉，這篇荒唐可笑的言論，引起當代文豪約翰生的不滿，亦撰一文反唇相稽，指出漢衛本身就是一個視茶如命的茶博士，二十年來茶壺沒有冷過，他的所謂禁茶，不過是違心之論罷了。

可是直至目前爲止，還有人將茶裏的茶素，比着酒裏的酒精，烟草裏的尼古丁及鴉片裏的嗎啡，同樣爲人類健康的大敵。我們不妨用事實來答覆他們對於茶素的誤會，若干致力於茶素研究的學者，一致公認在二十四小時內，飲用不超過〇．三〇克的茶素量，決不致有中毒的危險，要是以我們平均每日服用〇．〇七三克的茶素量來看，相差達〇．二二七克僅及最高服用量的四分之一弱，當然沒有中毒的可能，何況我們是在一天中分爲數次飲入的呢！

與漢衛意見相左的卡爾穆斯氏，在北美旅行時，對茶曾有過如下的讚語：「如果我們可以不用茶的話，當然我們的經濟會較寬裕，但從公平的立場來看，茶是有益的，我又不能不讚頌它，譬如我這次的旅行，當夏天走到沙漠上，茶就是最必需的一種東西。因爲那些地方的水，有着很多的昆蟲及其他害蟲浮遊在水面，不堪使用，這時口渴了，若煮茶而飲，其風味是不能形容的了，對於行過沙漠的人，都能知道茶能解旅行人的疲勞。這愉快決不是沒有經驗過的人所能想像得到的，它確是比食物更爲重要。」

荷蘭柯爾立斯邦特奎博士（Cornelis Bantekoe）曾於一六七九年寫過一篇論文極力推賞茶，說飲茶不會害胃，就是一天飲兩百杯也無妨害，他是德國布爾登堡公（普魯士帝國的始祖）最初的侍醫，由於他的讚美，使茶葉在上層社會裏更加普及。英國醫士最早研究茶葉者爲列特孫博士（Lettsom），於一七七二年曾著一本「茶之醫藥的性質」，對於茶的醫藥功效，有極詳盡的記載。

二、茶的解毒作用

研究吸烟問題的權威學者普萊希教授實驗的結果，烟草中含有尼古丁，阿摩尼亞，皮拉丁（及皮拉丁的誘導體）氰化物，氰化碳及砷等毒素，從氣管吸進體內的分量稍多，便能引起中毒現象，其中最烈的尼古丁，只要有〇．〇二克的微量即能致命，惟有茶素是它的有效對抗藥。

一般人把酒看作最好的興奮劑，利用其麻醉的力量，暫時除去身心上的痛苦，他們很少考慮到，酒在麻痺了神經作用時，促使下等本能發生跋扈的危險，當酒量飽和以後，甚至連這些本能也被麻痺了，因而陷於弛緩沉鬱的狀態，這時只有用茶可以使他蘇醒，因爲茶中的鞣酸及茶素作用，可以中和其毒，更因茶素及推阿芬所起的利尿强心覺醒的作用，將毒物排出體外，同樣的鴉片中毒，茶也是最合理的解毒劑。

南方產茶地帶，因接受的日光愈强，鞣酸的含量也愈多，對於生物鹼（Alkaloid）含量較豐的嗎啡，木鼈精（Strychnine）莫不以其爲有效的解毒劑，鞣酸的另一種功能往往見於蛋白質凝固而起的病症時，可成爲有效的收斂劑，在應用於赤痢及慢性胃腸加答兒以後，更爲顯著，宋代醫士楊士瀛說：「薑茶治痢，薑助陽，茶助陰，並能消暑氣，且解酒食之毒，是以一寒一熱，一溫一涼，相寄以發陰陽，赤白痢，冷熱用之皆宜」，本草拾遺中對茶作過如下的註解：「止渴除疫，貴哉茶也，上通諸天境界，下資人倫，諸藥各爲一病之藥，茶能爲百病之藥。」

當人們的身體因酷熱或梅雨所引起的弛緩倦怠，能因茶中單寧酸的收斂作用而使肉體及精神重新獲得緊張，但過分飲用老葉製的下等茶，因其含有多量鞣酸，足以使蛋白質凝固而化爲強韌革質樣的東西，反易阻止胃液的分泌而影響消化，在夜晚不必要的多飲會妨害睡眠，除此而外，從未有任何從事茶葉研究的學者，能找出飲茶在人體組織上會引起什麼病理變化。

一九三七年陳朝玉氏爲研究茶對人類生理上的影響曾作一試驗，觀察白鼠餐後飲茶，用北京市售的香片茶葉十公分，加蒸溜水二百公撮煮沸十分鐘濾過，取此濾液飼養白鼠每日每鼠十公撮，於餐後分別飼之，對照組之白鼠，則以同量之蒸溜水代之，結果飲茶組的白鼠體重顯著增加，足證飲茶有促進動物生長的效用。

三、茶可以助消化補充維他命丙

產在山岳地帶，能抵抗寒氣的「山茶」及「寒地茶」且具有溫暖身體的功能，都可說是溫暖的，而雲南最高地方有在雪下栽成的所謂「雪茶」對於寒帶必須多量攝取脂肪以保體溫的民族，更是不可或缺的飲料，我們只要看蘇聯在我國收買湖北茶製成磚茶（過去多買福建茶），運回本國去的事實，便可證明北方民族對於「山茶」的需要了。

熱帶地方，却須飲用單寧強烈的「平地茶」來增强抵抗力。因單寧的活動有收斂作用，能約束人體的組織，同時在黴菌較易繁殖的熱帶或溫帶，成含單寧的「平地茶」更具殺菌收斂的功能，最可怕的傳染病中，如傷寒、虎列拉、赤痢菌，在茶湯中不過數分鐘，即失去了活動力，從這裏可以證明茶是一種最優良的預防劑，這說法並不很誇張。

美國渡南大學教授米勒（Prof.L.Miller）氏曾說：「日常生活中維他命的攝取，最簡便的莫過於茶」，特別是在缺乏蔬菜及果品的高原地帶，對於茶的需要，[illegible]、西藏及中亞地方，大多以乳肉及羊奶爲主要食品，對於[illegible]的茶，更是不可或缺的，故清代名史論家趙翼在其「簷曝雜記」一書中曾說：「中國隨地產茶，無足異者，然西北遊牧諸部則恃以爲命，其所食膻酪甚肥膩，非此無以清衛。」

秋燈叢話中有一段記載：「北賈某貿易江南，善食諸肉，兼數人之量，有精於岐黃者見之，問其僕，曰每餐如是有十餘年矣，醫者曰，疾作凡藥石不能治也，俟其歸，尾之北上，將以爲奇貨，見之無恙，復細詢之，此得惟松羅（松羅茶產於休寧北鄉之松羅山）可解，悵然而返。」

宋代文豪蘇東坡曾說：「人固不可一日無茶，每食後以濃茶漱口，煩膩頓去，脾胃自清，肉挾齒間者得茶則消縮脫去，不煩刺挑，齒性以苦而堅密，蠹毒自止」。

一九四一年以後陳朝玉氏復試驗飲茶與脂肪消化之關係，亦用白鼠作試驗，分鼠兩組，每組十頭，兩組的基本膳食相同，每鼠食量亦同，惟甲組每日餐後飲茶十公撮，試驗結果甲組鼠排泄糞便中所含脂肪較乙組少三分之二弱，故茶有促進脂肪消化功能，極爲顯著。

茶不但有分解脂肪的作用，並可補救肉食民族因蔬菜缺乏，所招致維他命C的不足，日本三浦博士曾發見茶中所含維他命C，具有在很高的熱度下仍不致破壞的形式（此僅指綠茶而言，經發酵而製成的紅茶，則多已顯著破壞），爲預防壞血病最有效的成分，在日俄戰爭時，俄軍因得不到蔬菜和茶的供應，在旅順口自斯德塞爾以下，俄兵幾全都患了壞血病，造成旅順陷落的主要原因。

茶中含有麵質（Gluten）即所謂植物性蛋白質，與麵粉及豆類所含相同，乾茶中所含數量，約佔其重量四分之一，在茶葉製成時之揉捻過程中，使蛋白質分解而成氨基酸（Amino acid），能與脂肪一齊溶出茶葉表面，經開水沖泡，即可溶解於茶湯中，若加極少量的重碳酸鈉於茶中，則麵質即可完全溶解，此雖能增加茶湯的滋養價值，但足以破壞茶中的芳香油。

四、頭痛，糖尿病等飲茶有益

在醫藥對於慢性中毒性的頭痛，還沒有發現一種特效藥以前「米哥來寧療法」（Migrenin）仍佔有很重要地位，此種療法即是以肉桂鹼（由未熟的柑橘所製成的有機鹼）茶素爲主劑，這與國醫的「薑茶煎」方，同樣爲偏頭痛的唯一良藥。

據記載日本鎌倉將軍源實朝因酒醉而患猛烈的頭痛，當所有醫師都爲之束手的時候，却因接受了榮西大和尚一杯茶而頓告痊癒，榮西並獻上一部「茶德」書，實朝從此爲茶葉作了不少義務宣傳，並著了一本「吃茶養生記」，把茶葉大大的頌揚了一番，他一開頭就說：「茶，養生之仙藥也，延齡之妙術也，山谷生之，則其地神靈也，人倫採之，則其人長命也，天竺唐土貴重之，我朝日本曾嗜愛之，古今奇特之仙藥也。」又說：「保[illegible]，亦其養生之術，則可安五臟，五臟之中，以心臟爲主，心臟健立之法，喫茶則是妙術也。」

自從茶對於糖尿病的功效證實以後，人們更確定茶是最優越的鹼性食物，當血液因偏食蛋白質及脂肪而呈中毒性酸化時，只有茶能恢復血液原有鹼度，最近醫藥界更證明茶能治療貧血病，並能幫助肺結核的治療，因爲茶中含有多量的鈣質，可促進肺部及結核組織的鈣化，因而助長結核的自然治癒，適量的飲用茶葉，足以增加食慾及體重，並可使發熱消失，使血液中的白血球顯著的增加，日本在輸出品中所謂「日本泥」的藥，即是用茶葉的細末封入竹筒，長期埋在泥中，然後取出絞汁，煮煉後乾結而成，此藥具有收斂、止血、解熱、淨化的功效。

日本近村女士發現綠茶中的Karotin結晶，具有維他命A的作用，還有一種維他命A的前身——麥角甾（Ergosterin），在紫外線下即變爲維他命D，很能幫助人體的骨骼組織，日人奧谷及長井兩氏，對於茶影響骨骼的發育及創傷，也曾作過同樣的研究。

茶中所含的芳香油有消除空中懸臭及口臭的作用，此外更含有不少的灰分碳水化合物，氮化合物，樹脂，蠟脂，葉綠素等主要成分，以及黃花色精，亞黃花色精，黃酸尿酸母質，葉綠素以外的花青素，黃色染精等植物性色素副成分，都直接或間接予我們身體有不少的效用。

五、茶能恢復疲勞

茶在節省食物的作用上，能暫時除去飢餓感，據德國醫士貝克爾（一八四九年）的研究飲茶能使大小便中氮化物減少，因爲能節省蛋白質（含氮物）的消耗，可是據陳氏用白鼠試驗的結果，發現飲茶的白鼠糞便中含氮量增加，足以阻礙蛋白質的消化，究竟誰是誰非，還有待吾人的繼續研究，但適量的飲茶，甚至可刺激生殖機能的健全，陳氏在北平大學營養學報上曾發表飯後飲茶可以延長子女的壽命。

更不容我們忽視的，是茶在恢復疲勞提高工作效率上的貢獻，它能使筋肉衰弱的血管，得以活潑伸縮，因神經衰弱所引起的疲勞，茶素具有對此神經更原始的筋肉組織起作用，使它再恢復的力量，德國的人類食物研究所報告中曾這樣說：「一玻璃杯茶，能夠增加工作效能百分之十，而能持續很久，不像酒精雖能激起興奮於一時，但有加倍時間不愉快的副作用」。

茶對於驅除睡魔有使意識明晰化的作用，特別是見於精神緊張的場合，最好的例子，是橫斷太平洋成功的美國飛行家潘敦及邦敦，他們在日本青森到華盛頓的四千七百哩航程中四十一小時的飛行，僅獲得三小時的睡眠，即因爲服用茶素的結果，才能消除睡魔，使頭腦清晰，而造成世界的紀錄！

「雙期工作」（Double work period）的易於疲勞，最近經過美國科學家們的研究，茶素也同樣具有增加效率的意義。

一般提倡吃開水的人們，是不是應該放棄你們已有的成見呢？！

疾病的水療法

李新民醫師

水，是到處都可見到的東西，坑裏、河內、汪洋大海，都是它的所在地，冬天的冰雪，夏天的雲雨，亦不過全是它的化身罷了。可見水不算什麼一種稀罕的東西，可是，有生命的動植物，離開了它，就不能活着的。乾脆的說：「世界上沒有了水，一切生物，都會滅亡。」它還能推動蒸氣機，成爲工業生產的原動力。除此以外，它還有一件於人類疾病治療上，不可泯沒的功績呀——水療法。

水療法來源已經很久，開始發明在奧國，現在推廣到了全球。利用冰、氣或水三種水的不同狀態，用各種不同的方式如：有用在外部的，有用在內部的；有用冷，或熱的；有的用浴法，有的用包裹法，有的用敷法；或灌洗法；還有用種種噴射法的，或貯水，或貯冰於袋內，或象皮管內，以作外表內效法；用它來補腦，激腦，補心，或改變血循環，補皮，發表；止血，消炎，止疼等或當瀉藥功效。使用之前，應當選擇其適合的方法，但關於方法及功效的範圍太廣，無法一一備載，只得舉出常用的幾種簡便的水療法，介紹給諸位：

一、局部冷敷法：用冰袋冰管或冷布繃等敷於患處，使該處的微血管得激烈反應，血管縮小而解深部充血，或消炎，或止血，如腦出血的施冰袋於頭部，肓腸炎的局部敷用冰袋，鼻出血的用冷水洗，鼻或敷冷袱等，這都是爲止血，消炎等目的而用的。

二、局部熱敷法：用熱水袋或熱敷袱敷於患處，使該處的微血管擴大而充血，增加白血球以抵抗病毒；亦爲外惹內效法，能達消炎，消腫的目的，如身體任何處的膿瘍，腫包，瘤子等，均可用此法，以促進其消炎的力量。

三、沐浴法：即用溫度不同的水或水中含有其他物質來洗滌身體，由溫度不同的水分爲：

冷水	攝氏四度四——十八度三
涼水	攝氏十八度三——二十三度八
溫水	攝氏二十九度四——三十五度
暖水	攝氏三十五度——三十七度七
熱水	攝氏三十七度七——四十三度三
極熱水	攝氏四十三度三——四十八度八

溫度較低或較高的水，洗澡的時間不宜超過三——五分鐘，冷水或極熱的水，可以止血；暖水浴後，不需摩擦，其功效能退腦血及安撫神經，故失眠者可用，在水中可泡十分鐘至三十分鐘，於瘋病則需在水泡一小時以上以安撫它的神經。至於浴法可分爲：

1冷浴法：冷浴之後，必需摩擦，用於貧血症、腦系病、軟弱病等。冷浴的方法有：

甲、臥床冷浴法：㊀冷床浴法㊁冷濕布裹法㊂用不澤乾的冷濕床單。

乙、立或坐盆中冷浴法：用冷水從頭上向下傾洗。

2含氧浴法：浴水裏多含氧氣，令浴者身體可多得氧氣，使血壓改退致呼吸與脈均稍緩慢。

3土耳其式浴法：即熱氣浴，促人出汗，在出汗後用揉捏法，再泅於冷水中，此法可治痛風病、飲食不消化、太肥病、與酵中毒。

4泥浴法：利用泥土、泥炭或火山泥，浴法均爲敷熱法，可治風濕病，關節炎及神經痛病。

5礦水療法：含鐵的水，用於貧血；含砒的水，用於斯科夫拉病及貧血；含鹼的水，用於痛風，或風濕病；含硫礦的水，用於皮膚病或肝病；含溴與碘的水，用於皮膚或甲狀腺病；含鹽的水，用爲瀉藥等。又如德、澳、英、美、法、埃及等國，都有礦水治療所，尤以德國之礦水，能治心病，美國之礦水，能治痛風病。

水是很容易得到，而且價格低廉的東西，利用經濟能力所及的水療法來治病，既經濟、又方便，故特爲介紹。